VAPAUS

Ilmestyy tiistaisin, torstaisin ja lauantaisin — Perustettu vuonna 1917 — Canadan suomalaisten itsenäinen työväenlehti

No. 103 — Vol. XXXV vuosikerta — Lauantaina, syyskuun 6 p. — Saturday, Sept. 6, 1952

Sotavankileiriin pommeja ja kuusi sotavankia kuoli

Korealaiset ovat jättäneet protestin tapahtuman johdosta ja vaativat antamaan pikaisen selityksen

Munsan. — Korealaisten aseleposaltuuskunnan johtaja kenraaliluutnantti Nam Il jätti amerikkalaisille kirjelmän, jossa sanotaan, että amerikkalaiset lentokoneet pommittivat viime perjantaina Kangdongissa sotavankileiriä, jolloin 6 amerikkalaista sotilasta sai surmansa ja 22 loukkaantui. Loukkaantuneista 16 on vakavasti loukkaantunut ja heidän henkensä on vaarassa.

Kenraali Namin kirjeessä sanottiin, että sotavankileiri oli selvästi merkitty ja siitä on aikanaan ilmoitettu amerikkalaisille. Tällainen barbaarimainen toiminta on rikos Geneven sopimusta vastaan, sanotaan Nam Ilin kirjeessä ja hän vaatii pikaista selitystä tapahtuman johdosta.

Kangdong sijaitsee 20 mailia pohjoiseen Pohjois-Korean pääkaupungista Pyongyangista.

Torstaina pidetyt aseleponeuvottelut kestivät 51 minuuttia. Seuraava neuvottelu pidetään syyskuun 12 pnä. Aseleponeuvottelut ovat edelleen umpikujassa kun ei ole päästy sopimukseen vankien vaihdosta.

Amerikkalaisen valtuuskunnan johtaja kenraalimajuri William K. Harrison syytti korealaisia haluttomuudesta aselepoon. Korealaisten johtaja sanoi, että Harrison yrittää kylvää epäsopua kiinalaisten ja korealaisten keskuuteen.

Seoul. — Amerikkalaiset lentokoneet pommittivat torstaina Sinanjua, joka on Pyongyangin pohjoispuolella. Maarintamalla oli hiljaisempaa.

Amerikkalaisten tietojen mukaan Yhdysvaltalaisten ja korealaisten jetkoneiden välisessä taistelussa torstaina ammuttiin alas 12 korealaisten konetta. Amerikkalaiset eivät ilmoita lentokoneittensa menetyksistä kuin joka lauantai.. Nyt kuitenkin tehtiin se poikkeus, että ilmoitettiin yhden amerikkalaisen lentäjän radioineen hyppäävänsä laskuvarjolla alas koska häneltä loppui polttoaine.

Suomalainen valittu kansainvälisen UITBBn sihteeriksi

Helsinki. — Viime lauantaina päätti Helsingissä koolla ollut rakennus-, rakennusaine-puuteollisuustyöläisten kansainvälisen liiton (UITBB) hallinnollinen komitea kokouksensa. Kun kokouksen viimeisenä työpäivänä oli keskustelu jatkunut asunto- ja sosiaalisen rakennustoiminnan kriisistä ja työtilanteesta kapitalistisissa- ja siirtomaissa, esitettiin sihteeristön taholta keskustelun yhteenveto suuntaviivoiksi liiton tulevalle toiminnalle. Tämän jälkeen hyväksyttiin päätöslauselmat rauhanomaisesta rakennustuotannosta, sosiaalisen turvallisuuden konferenssista ja valmistautumisesta kansojen rauhankongressiin rakennus- ja puutyöläisten osalta.

Kokouksessa päätettiin myös liiton pääsihteerin vaihdosta. Koska liiton tähänastinen pääsihteeri Yrjö Murto on valittu muihin tehtäviin, valittiin liiton uudeksi pääsihteeriksi toimitsija Aarne Saarinen, joka on toiminut S. Rakennustyöläisten Liiton palveluksessa vuodesta 1945, aluksi järjestäjänä ja vuodesta 1947 liiton valistussihteerinä. Vuodesta 1950 on tov. Saarinen hoitanut myös UITBBn apulaissihteerin tehtäviä.

Myöskin toimeenpanevan komitean kokoonpanossa suoritettiin sellainen muutos, että Neuvostoliiton ammattiliittojen edustaja Romanovin siirryttyä Neuvostoliiton rakennusasiain ministeriön apulaisministerin tehtäviin, valittiin hänen tilalleen toimeenpanevaan komiteaan Neuvostoliiton puutyöläisten liiton puheenjohtaja Maksakov.

Sunnuntaina pidettiin toimeenpanevan komitean kokous, jossa käsiteltiin sihteeristön työsuunnitelma tulevaa toimikautta varten. S. Muurarien Liitto oli järjestänyt samana päivänä ulkolaisille kokousvieraille ja huomioitsijoille vastaanoton. Mainittakoon, että kaikki vieraat viipyvät maassamme vielä jonkin aikaa vierailleen eri puolilla maata rakennus- ja puutyöläisten kokouksissa ja selostaen nyt päättyneen kokouksen työtä sekä omien maittensa rakennus- ja puutyöläisten toimintaa. — (DLP)

Neljä saanut surmansa Intian mielenosoituksissa

Bombay, Intia. — Hyderabadin valtiossa on ainakin 4 henkilöä saanut surmansa ja 80 loukkaantunut kun sotaväki on ottanut yhteen mielenosoittajien kanssa.

Hyderabad Cityssä yksi mielenosoittaja sai surmansa ja 15 haavoittui torstaina kun sotaväki avasi tulen 10,000 mielenosoittajaa vastaan. Mielenosoittajat vaativat luovutettavaksi keskiviikkona surmansa saaneen kahden mielenosoittajan ruumiit.

Mielenosoittajat polttivat postitoimiston, poliisiauton sekä erään linja-auton.

Viranomaiset sanovat, että mielenosoittajista suurin osa on opiskelijoita, jotka kuuluvat vapaaehtoiseen Moslemin armeijaan. Tämä armeija muodostettiin senjälkeen kun intialaiset sotilaat tunkeutuivat v. 1948 Hyderabadiin.

Saksan sosialistit arvostelleet kenraali Ridgwayta

Bonn, Länsi-Saksa. — Länsi-Saksan sosialidemokraatit arvostelivat viime torstaina kenraali Ridgwayta ja syyttivät hänen käyttävän painostusta Euroopan armeijaa koskevan sopimuksen pikaisen ratifioimisen puolesta saadakseen Saksasta sotaväkeä.

Australian uniot vaativat siirtolaisuuden lopettamista

Melbourne, Australia. — Australian Trades Union Congressin neuvosto keskiviikkona pitämässään kokouksessa päätti pyytää hallitusta lopettamaan siirtolaisuuden koska maassa on työttömyyttä.

Aikaisemmin neuvosto päätti kehoittaa hallituksen rajoittamaan siirtolaisuuden brittiläisiin ja korkeasti ammattitaitoisiin työläisiin.

Neuvostoliiton ja Kiinan kansojen murtumaton ystävyys rauhan takeena

Mao Tse-tung ja Stalin vaihtaneet onnittelusähkeitä vapauspäivänä

Moskova. — Viime keskiviikkona jolloin tuli kuluneeksi 7 vuotta Japanista saadusta voitosta, vaihtoivat Kiinan kansantasavallan hallitusneuvoston puheenjohtaja Mao Tse-tung ja Neuvostoliiton pääministeri Josef Stalin tervehdyssähkeitä. Mao Tse-tungin sähkeessä sanottiin:

"Japania vastaan käydyn sodan päättymisen 7. vuosipäivänä sallikaa minun esittää omani, Kiinan vapausarmeijan ja koko Kiinan kansan puolesta Neuvostoliiton aseellisille voimille ja koko neuvostokansalle onnittelut sekä sydämellisen kiitoksen. Neuvostoliiton antama suuri apu japanilaisvastaisessa sodassa Kiinan kansalle ja neuvostoarmejan voittetua japanilaisen Kwantungin armeijan antoi Kiinan kansalle mahdollisuuden voittaa japanilaisvastaisen sodan.

"Neuvostoliitto antaa edelleen veljellistä apua Kiinan kansalle sekä kehittää ja jälleenrakentaa Kiinaa sekä täten auttaa Kiinan kansan voiman kasvamista ja lujittumista.

"Nyt, jolloin japanilainen militarismi on jälleen herätetty eloon ja jolloin Japanin hyökkäävät voimat jälleen kohottavat päitään, Kiinan ja Neuvostoliiton välinen murtumaton ystävyys muodostaa sen varman takeen että Japanin, tai minkä tahansa toisen maan, joka yhtyy Japanin hyökkäykseen, yritykset eivät tule toistumaan ja että rauha säilyy Kauko-Idässä sekä koko maailmassa."

Stalin on lähettänyt Maolle seuraavan vastauksen:

"Minä pyydän teidät toveri puheenjohtaja ottamaan vastaan minun kiitollisuuteni osoituksen siitä tunteesta, jota te olette osoittaneet neuvostokansalle ja neuvostoarmeijalle japanilaisista imperialisteista saadun voiton seitsemäntenä vuosipäivänä. Tässä suuressa historiallisessa voitossa näytteli suurta osaa Kiinan kansa ja sen vapausarmeija, jonka sankaruus ja epäitsekkyys auttoivat japanilaisten hyökkääjien likvidoimiseen. Neuvostoliiton ja Kiinan kansojen suuri ystävyys on tae uutta hyökkäystä vastaan, niin Kauko-Idässä kuin myös koko maailmassa.

"Ottakaa, toveri puheenjohtaja, vastaan Neuvostoliiton ja neuvostoarmeijan onnittelut Kiinan kansan japanilaisten imperialistien ikeen alta vapauttamisen seitsemäntenä vuosipäivänä.

"Eläköön Kiinan kansantasavallan ja Neuvostoliiton kansojen murtumaton ystävyys!

"Eläköön Kiinan kansan vapausarmeija!"

Natalilaisia tuomittu vankilaan rotulain rikkomisesta

Sitten kesäkuun 26 päivän on Etelä-Afrikassa vangittu 3,265 henkilöä

Durban, Etelä-Afrikka. — Kaksikymmentä Natalin Intian kongressin jäsentä sekä neekeriä ovat ensimmäisiä natalilaisia, jotka menivät keskiviikkona vankilaan kärsimään tuomioitaan, joita he ovat saaneet Malanin rotulain rikkomisen johdosta.

He olivat menneet valkoisille varattuun osaan rautatieasemaa ja valitsivat vankilan sakkojen sijasta.

Vankilaan menneiden joukossa on tri G. M. Naiker. East Londonissa, joka sijaitsee Kapmaakunnassa, 101 afrikkalaista on tuomittu vankeuteen rotulain rikkomisesta.

Sitten kesäkuun 26 päivän, jolloin alettiin tottelemattomuusliike rotulakia vastaan, on 3,265 henkilöä vangittu tämän lain rikkomisesta.

Johannesburg. — Afrikan Kansallinen Kongressi ja Afrikan Intian Kongressi suunnittelevat laajempaa tottelemattomuusliikettä Malanin rotulakia vastaan, ilmoitettiin täällä viikon vaihteessa.

"Laki, jota tähän saakka ei ole noudatettu, rajoittaa eri osaj rautatieasemilla ja postikonttooreissa eurooppalaisille", sanotaan näiden järjestöjen antamassa lausunnossa. "Tähän saakka annetut tuomiot vaihtelevat 15 päivään vankeutta ja kahden punnan sakko aina 40 päivään vankeutta ja 10 puntaa sakkoa. Kaikki tuomitut ovat kieltäytyneet maksamasta sakkoa.

"Afrikkalainen tervehdystapa on tullut kansalliseksi tunnuslauseeksi ei-eurooppalaisille. Taistelu on temmanut mukaansa miljoonat värilliset ihmiset ja sanoma tottelemattomuustaistelusta on kulkeutunut kaupunkeihin ja kyliin. Innostuneet mielenosoitukset oikeuksiemme alkana ovat tulleet tavanmukaisiksi."

Lausunnossa niinikään syytetään vankien rääkkäyksistä.

Etsintäjoukkue on onnellinen kun löysivät 3-vuotiaan Richard Turcotten, joka lähellä Rouyania oli metsässä eksyksissä 3 päivää viime viikolla. Kadoksissa ollut lapsi isänsä Raoul Turcotten sylissä keskellä.

Britannian TUC tuomitsee bakteeriaseen käytön

Samoin ammattiunionistit tuomitsevat Malanin rotulain ja vaativat vangitut työväenjohtajat vapautettavaksi

Margate, Engl. — Viime tiistaina hyväksyi TUC:n vuosikokous päätöslauselman, jossa tuomitaan bakteeriaseen käyttäminen. Päätöslauseen esitti Tiedemiesten Yhdistyksen edustaja tri P. W. Brian. Päätöslauselman puolesta annettiin 3,797,000 ääntä ja sitä vastaan 3,528,000 ääntä.

TUC:n pääsihteeri Vincent Tewson vastusti päätöslauselmaa ja sanoi, että jos se hyväksytään niin silloin tunnustetaan bakteerisotaa käydyn.

Hyväksytyssä päätöslauseessa kehoitetaan Yhdistyneitten kansakuntien järjestöä kieltämään atomiaseen käytön.

Margate, Engl. — Trades Union Congressin täällä pidettävässä vuosikokouksessa hyväksyttiin päätöslauselma, jossa kehoitetaan pääministeri Winston Churchilliä vaatimaan Etelä-Afrikan vapauttamaan vangitut työväenjohtajat. Yksimielisesti 930 edustajaa, jotka edustavat Britannian 8,000,000 brittiläistä järjestynyttä työläistä, tuomitsivat pääministeri Malanin rotulait.

Päätöslauseessa kehoitetaan union yleistä neuvostoa "esittämään mahdollisimman voimakkaan protestin tri Malanille ja myöskin meidän hallituksellemme tarkoituksella saada vapautetuksi toverimme ja lopettamaan kaikki rotusorto".

Malanin rotusortolaki, sanotaan päätöslauseessa, on "ihmisoikeuksien sopimuksen, jonka YK on hyväksynyt ja jonka Britannia on allekirjoittanut, täydellinen kieltäminen".

Percy Belcher, tupakkateollisuustyöläisten edustaja, joka kannatti ehdotusta, sanoi "päätöslauseen hyväksymisellä on suuri vaikutus Afrikan tapauksiin.

Toisessa päätöslauseessa tuomitaan hallituksen suunnitelma myydä 40,000 valtion omistamaa linja-autoa.

Elevaattorityöläiset äänestäneet lakon puolesta

Port Arthur. — Fort Williamin ja Port Arthurin viljaelevaattoreilla työskentelevät työläiset äänestivät torstaina lakon puolesta. Lakon puolesta annettiin 1,411 ääntä 24 vastaan.

Työläiset vaativat 40 sentin korotusta tuntipalkkoihinsa, union työmaata ja 40 tunnin työviikkoa nykyisen 48 tunnin sijasta.

International Brotherhood of Railway and Steamship Clerks union Canadan varapresidentti Frank Hall sanoi, että lakko alkaa kuluvan kuun 15 ja 18 päivien välisenä aikana ellei sopimusta saada aikaan.

Työehtosopimus union ja elevaattoriyhtiöiden kanssa päättyi viime tammikuussa.

Elevaattorityöläiset hylkäsivät liittohallituksen sovittelulautakunnan ehdotuksen. Se ehdotti 44 tunnin työviikkoa, 9 sentin korotusta tuntipalkkoihin ja unionin jäsenmaksujen vapaaehtoista ottamista pois palkoista.

Tinakaivokset kansallistetaan Boliviassa

La Paz, Bolivia. — Noin 70,000 henkilöä kuuli kun presidentti Victor Paz Estensoro ilmoitti keskiviikkona, että maan tinakaivokset kansallistetaan 30 päivän sisällä.

Huhtikuussa ilmoitti valtaan noussut hallitus kaivosten omistajille ja ulkomaiden hallituksille, että Bolivian kaivokset kansallistetaan.

Presidentti Estensoro sanoi valtaan noustessaan, että kolmen suurimman kaivosyhtymän, Patinon, Hochschildin ja Aramayon kaivosten omaisuudet kansallistetaan.

VIIME TIEDOT

Winnipeg. — Tänään ilmoitettiin, että liittohallituksen apulaistyöministeri Arthur MacNamara on saapunut tänne tarkoituksella sovitella elevaattorityöläisten ja yhtiöiden välisen erimielisyyden ja välttää lakon. Hän on ollut yhteydessä yhtiöiden edustajain kanssa ja tapaa union johtajat maanantaina.

Elevaattorityöläiset Fort Williamissa ja Port Arthurissa päättivät viime torstaina ryhtyä lakkoon tk. 15 pnä ellei heidän vaatimuksiinsa suostuta.

New Delhi, Intia. — Täällä ilmoitettiin perjantaina, että Himalajan vuoristossa on ainakin 350 pyhiinvaeltajaa saanut surmansa lumimyrskyssä. Useita on vielä kadoksissa.

Seoul. — Yhdysvaltain ilmavoimat ilmoittavat, että viikon aikana amerikkalaiset menettivät 2 jetkonetta ilmataistelussa ja muista syistä 5 lentokonetta.

Amerikkalaiset ilmavoimat tekivät tänään hyökkäyksen Korean itärannikolla olevaa Hunghamia vastaan ja pudottivat yli 100 tonnia pommeja.

Lontoo. — Täällä ilmoitettiin perjantaina, että brittiläiset öljyyhtiöt rakentavat Afrikkaan, Kenyaan, $110,000,000 maksavan öljynpuhdistuslaitoksen. Shell-yhtiön sanotaan olevan suurimpana osakkaana hankkeessa.

Wienin rauhankokous jokaisen ihmisen tietoon

Laajoja valmisteluja koko maailmassa Tyynen meren itärannalta Tyynen meren länsirannalle

Praha. — Täällä ilmoitettiin viikon vaihteessa, että Maailman Rauhanneuvoston puheenjohtaja prof. Frederic Joliot-Curie on lähettänyt kaikille kansallisille rauhankomiteoille kirjelmän. Viitattuaan joulukuun 5 päivänä Wienissä alkavaan kansojen rauhanpuolustuskongressiin kehoittaa Joliot-Curie kirjelmässään eri maiden rauhankomiteoita laajentamaan valmisteluja kongressiin ja toimimaan niin, että sekä syrjäkylissä että suuremmissa kaupungeissa kaikki tietäisivät kansojen rauhankongressin koollekutsumisesta.

Moskova. — Pravda julkaisi viime lauantaina pääkirjoituksen, jonka otsikkona oli "Kansojen rauhanpuolustuskongressin valmistelu", ja lehti huomauttaa, että kaikissa maissa on kehittymässä laaja valmistelu tähän rauhaarakastavien kansojen elämässä merkittävään tapahtumaan. Kaikkialla kansanjoukot ovat mielihyvin ottaneet vastaan Maailman Rauhanneuvoston vetoomuksen Saksan ongelman rauhallisesta ratkaisusta, vetoomukset voimistaa taistelua Japanin remilitarisointia vastaan demokraattisen Japanin puolesta, sodan lopettamisesta Koreassa, bakteeriaseen kieltämisestä ja rauhanliiton solmimisesta. Tämän rauhan säilyttämisen demokraattisen ohjelman ympärille kerääntyvät miljoonat ihmiset, jotka ovat huolissaan rauhan kohtalosta.

Useissa maissa, huomauttaa Pravda, on tällä hetkellä käynnissä kokouksia ja neuvotteluja on käynnissä valmistelu rauhanpuolustajien paikallisten ja kansallisten kongressien koollekutsumiseksi. Ranskassa, Italiassa, Kiinassa, Englannissa, Saksassa, Japanissa, Intiassa, Brasiliassa ja muissa maissa ryhtyvät rauhanpuolustajat suorittamaan kansankyselyjä ja -neuvotteluja, joiden kuluessa muokataan rauhan säilyttämiseksi esitetyt eri näkökannat. Kansojen rauhankongressin valmistelussa on tärkeänä renkaana syyskuussa Pekingissä pidettävä Tyynenmeren ja Aasian maiden Rauhanpuolustajien kongressi, jonka valmisteluun osallistuvat kaikki Aasian, Kauko-Idän ja Tyynenmeren alueen maat. Aasian maiden kansat vaativat päättäväisesti amerikkalaisen aseellisen, maahantunkeutumisen lopottamista Koreaan ja tuomitsevat terävästi bakteerisodan sekä amerikkalaisen sotilasvallan suorittaman Korean ja Kiinan kaupunkien raakalaismaisen pommituksen ja muut petomaisuudet.

Kongressin valmistelun yhteydessä suoritetulla kamppailulla on erikoisuutena miljoonien hyväntahdon ihmisten kasvava toimeliaisuus. Rauhanpuolustajat myöntävät kuitenkin, että heidän suorittamansa toimet kongressin valmistelemiseksi ovat vasta alkua, vasta ensi-askeleita. Tehtävänä on, korostaa Pravda, laajentaa kongressin valmistelua kansojen mitä laajimpien kerrosten keskuuteen, päästä siihen, että kongressin koollekutsumisesta tietäisivät kaikki ihmiset maailman joka kolkassa.

Myöskin Neuvostomaassa — kirjoittaa "Pravda" — kehittyy valmistautuminen kansojen rauhanpuolustuskongressiin merkkipäivien merkeissä. Koko maailmassa on herättänyt huomiota sanoma Neuvostoliiton kommunistisen puolueen 19. edustajakokouksen koollekutsumisesta. Puolueen 19. edustajakokoukseen valmistautumisen päivinä työskentelevät neuvostoihmiset, urheat rauhantaistelijat yhä suuremmalla innolla sosialistisen kotimaansa — rauhanrintavarustuksen koko maailmassa — mahdin lujittamiseksi.

Rauhan ja kansainvälisen turvallisuuden asiaa puoltavien kansojen etujoukossa kulkevan neuvostokansan suuri esimerkki innostaa satoja miljoonia hyvän tahdon ihmisiä kaikissa maissa sitkeään, järjestyneeseen taisteluun imperialistisia hyökkääjiä ja sodanlietsojia vastaan, rauhan säilyttämiseksi ja lujittamiseksi koko maailmassa.

Yhdysvallat valmistuu kiireesti uuteen sotaan

Aseistaminen on nykyään seitsemän kertaa nopeampi kuin se oli v. 1950

Washington. — Yhdysvallat valmistuu sotaan lähes seitsemän kertaa nopeammin kuin v. 1950 ensimmäisen kolmen kuukauden aikana jolloin Korean sota alkoi.

Puolustussihteeri Robert A. Lovett kertoi sanomalehtien edustajille viime keskiviikkona, että armeija voi mahdollisesti ensi vuonna pyytää $46,590,000 sotamenoihin.

Huolimatta teräslakosta sotamateriaalien tuotanto on ollut korkea, sanoi mr. Lovett. Hänen tietojensa mukaan oli tuotanto 12 kuukauden aikana korkeampi kuin sota-ajan 12 kuukauden aikana.

Hänen mukaansa ilmavoimat pyytää $22,316,000.

Belgian oikeusministeri pakoitettiin eroamaan

Sotarikollisten helläkätinen käsittely herätti yleistä vihamielisyyttä

Bryssel, Belgia. — Täällä ilmoitettiin torstaina, että Leonce Lagae on nimitetty oikeusministeriksi Josef Pholienin tilalle. Pholien oli pakoitettu eroamaan kun häntä vastaan nousi yleinen viha siksi kun hän käsitteli sotarikollisia helläkätisesti.

Bryssel, Belgia. — Belgian oikeusministeri Josef Pholien on eronnut yleisen painostuksen takia. Kuningas Baudoin on hyväksynyt hänen eronhakemuksen.

Pääministeri Jean Van Houtte on luvannut antaa myöhemmin lausunnon ja selittää Pholienin eroa.

Yleisesti tiedetään, että mielipide nousi oikeusministeri Pholienia vastaan kun hän lievitti sotarikollisten tuomioita. Miehitysjoukkoja vastaan taistelleet järjestivät mielenosoitusmarssin Van Houtten viraston edustalle ja vaativat oikeusministerin erottamista sen johdosta, kun hän on ollut helläkätinen sotarikollisia kohtaan. Heidän esittämässään vaatimuksessa sanottiin, että ellei Pholien eroa, niin silloin koko hallituksen on erottava.

Hallituksen puheilla käynyt neuvottelukunta sanoi, että he edustavat 500,000 sotaveteraania. Parlamentin vasemmistoryhmät ovat ilmaisseet vastustavansa sitä armeliaisuutta mitä on osoitettu sotarikollisia kohtaan.

Elinkustannusindeksi laskenut vähän

Ottawa. — Elinkustannusindeksi laski heinäkuun 2 p:stä elokuun 1 päivään neljällä kymmenesosalla pisteellä. Heinäkuun toisen päivän elinkustannusindeksi oli 188.00 ja elokuun 1 päivän 187.6 pistettä.

Entinen kuningas Farouk rikas

Kairo, Egypti. — Wafdistipuolueen kannattaja sanomalehti Misri julkaisi keskiviikkona uutisen, jossa sanottiin, että Faroukin omaisuuden huolehtija on sanonut ettei entinen yksinvaltias tarvitse varoja Egyptistä koska hänen kiinteä omaisuutensa ulkomailla kohoaa 9,000,000 puntaan.

Kuinka paljon Faroukin käteiset varat ulkomailla ovat ei vielä tiedetä.

Egyptissä oleva Faroukin omaisuus arvioidaan $2,000,000,000.

3 amerikkalaista maanmittaria hukkunut Jäämereen

Seattle, Wash. — Täällä ilmoitettiin keskiviikkona, että kolme amerikkalaista maanmittaria hukkui viikko sitten Jäämereen lähellä Point Barrowta.

Hukkuneet ovat Robert Grennell, G. P. Roberts ja Frank C. Kay. Miehet hukkuivat kun heidän veneensä kaatui.

5 sai surmansa kun poliisi hyökkäsi lakkolaisten kimppuun

Teheran. — Täällä ilmoitettiin torstaina, että viisi henkilöä sai surmansa kun tapahtui yhteenotto sotilaitten ja lakkolaisten kanssa Senmanissa, joka on 100 mailia itään täältä.

Sanoi Eisenhowerin olevan Hitlerin seuraajan

Berliini. — Itä-Saksan Tasavallan presidentti Wilhelm Pieck sanoi keskiviikkona puheessaan, että republikaanien presidentin kandidaatti kenraali Dwight Eisenhower on Hitlerin asialla.

Eisenhower "puhui Hitlerin ja Göbbelsin kieltä", Amerikan Legionan kokouksessa sanoi Pieck ja varoitti, että "hänen pitäisi muistaa aina näiden kahden kommunistivastaisen ristiretkeilijän loppua".

Mr. Pieck sanoi, että kenraalin viime viikolla Amerikan Legionan kokouksessa pitämä puhe oli "sodan julistus kommunismia vastaan tarkoituksella valloittaa Euroopan maita".

"Kaunopuheinen Eisenhower paljasti ylimpänsä todelliset tarkoitusperät", jatkoi Pieck. "Hänen puheensa oli onnettomuus Bonnin poliitikoille, jotka tänään aloivat taistelun Bonnin sopimuksen puolesta länsivaltain ja Länsi-Saksan kesken."

Hän lisäsi, että Länsi-Saksan armeijaa johtavat natsikenraalit ja sen armeijat tulevat palvelemaan Amerikan ulkomaalaislegionana.

Maurice Thorez palaa takaisin Ranskaan

Pariisi. — Kommunistipuolueen iltalehti Ce Soir julkaisi keskiviikkona uutisen, jossa sanottiin, että Ranskan kommunistipuolueen pääsihteeri Maurice Thorez palaa takaisin Ranskaan Moskovasta lähitulevaisuudessa.

Uutisen mukaan oli puolueen pääsihteerin sijainen Jacques Duclos lausunut Pariisin esikaupungissa Montreuilissa pidetyssä puolueen keskuskomitean kokouksessa, että "meidän suuri johtajamme ja kallis toveri Thorez tulee olemaan puolueen toimeenpanevan komitean seuraavassa kokouksessa".

Thorez matkusti Neuvostoliittoon kaksi vuotta sitten senjälkeen kun hän sai sydänkohtauksen.

Thorez, joka on nyt 62 vuoden ikäinen on ollut hoidettavana Mustanmeren rannalla sijaitsevassa Sochin lepokodissa. Hänen ilmoitetaan huomattavasti parantuneen sairaudestaan.

9 ruumista löydetty räjähdyksen jälkeen

Marseille, Ranska. — Täällä tiedoitettiin torstaina, että palokuntalaiset ovat löytäneet 9 henkilön palaneet ruumiit saippuatehtaan raunioista. 20 työläistä on vielä kateissa.

Tehtaassa tapahtui ankara räjähdys torstaina, joka tuhosi täällä osittain tehtaan. Räjähdyksen jälkeen syttyi tulipalo tuhoten lopun tehtaasta. Ankara kuumuus vaikeuttaa etsintää.

Räjähdyksessä loukkaantui 30 henkilöä, joista 20 sai vakavia vammoja.

Torpeedo tappoi 4 ihmistä ja tuhosi 16 asuntoa

Tokio. — Neljä henkilöä sai surmansa ja 16 taloa rikkoontui kun torpeedo räjähti Japanin entisellä laivastoasemalla Kuren lähellä.

Räjähdys tapahtui kun työmiehet yrittivät purkaa torpeedoa.

Entinen Suomen pääministeri kuollut

Helsinki. — Suomen entinen pääministeri Antti Tulenheimo kuoli viime keskiviikkona. Hän oli kuollessaan 73 vuoden ikäinen.

Tulenheimo oli Suomen pääministerinä 1925. Hän oli eduskunnan jäsen vv. 1914 ja 1932 eri aikoina.

Bussi syöksyi rotkoon ja 11 henkilöä kuoli

Manila. — Täällä ilmoitettiin torstaina, että viime keskiviikkona bussi syöksyi vuoristossa olevalta maantieltä 1,800 jalkaa alas rotkoon, jolloin 11 henkilöä sai surmansa ja 24 loukkaantui. Kaksikymmentä loukkaantunutta on vakavassa tilassa.

CNR tilannut 102 diesel-veturia

Montreal. — Canadian National Railway ilmoitti torstaina, että se on tilannut 102 dieselveturia. Lukuunottamatta 4 veturia kaikki muut käytetään Canadassa. Osa tilatuista vetureista tulee olemaan vaihdeveturei.

VAPAUS

(LIBERTY) — Independent Labor Organ of Finnish Canadians. Established Nov. 6, 1917. Authorized as second class mail by the Post Office Department, Ottawa. Published thrice weekly: Tuesdays, Thursdays and Saturdays by Vapaus Publishing Company Ltd., at 100-102 Elm St. W., Sudbury, Ont., Canada.

Telephones: Business Office 4-4264, Editorial Office 4-4265. Manager E. Suksi. Editor W. Eklund. Mailing address Box 69, Sudbury, Ontario.

Advertising rates upon application. Translation free of charge.

TILAUSHINNAT:

Canadassa: 1 vk. 7.00 6 kk. 3.75 3 kk. 2.25
Yhdysvaltoihin: 1 vk. 8.00 6 kk. 4.25
Suomeen: 1 vk. 8.50 6 kk. 4.75

Ja helvetissä riemuitaan

Kuten on meidänkin lehdessämme kerrottu, saksalainen asekuningas Alfried Krupp, jonka perheyhtiön surullisenkuuluisat sotateollisuuslaitokset ovat vieneet kerrassaan ratkaisevaa osaa kahden maailmansodan aikaansaamisessa, on nyt löytänyt "armon" dollarijumalan edessä ja saanut takaisin, ei vain henkilökohtaista vapauttaan, ja satumaisen suuria omaisuuksiaan (jotka molemmat piti häneltä aivan oikeutetusti otettaman pois), vaan myös "kaikki selvää" merkin uusien rikkauksien kahmimiseksi kolmannen maailmansodan alkamiseksi.

Asekuningas Alfried Krupp tuomittiin verirusksitten sotasyntiensä vuoksi 12 vuodeksi vankilaan ja menettämään kaikki ne omaisuutensa, mitä hänen sukunsa on sotien valmistamisessa ja sodista kahminut. Mutta Yhdysvaltalaiset sodanlietsojat ovat havainneet, että he tarvitsevat nyt tätä kuolemankauppiasta ja hänen "neroutaan", ja niinpä ällistyneelle maailmalle kerrottiin, että Kruppin vankeusrangaistus on armahdettu, ja että hän saa omaisuutensa takaisin.

Tämä teko — joka on täysin verrattavissa demokratian puolesta viime sodassa kaatuneiden sotilaiden haudan julkeaan häpäisemiseen — on luonnollisesti saanut kaikkien ihmisarvoja kunnioittavien piirien tuomion. Niinpä esimerkiksi brittiläinen vasemmistolehti Reynold News on arvostellut sanoja valitsematta tätä häpeällistä tekoa ja sanoo, että päätös Saksan varustamisesta ja vallan antamisesta Kruppille ja vanhalle joukolle, joka on ansainnut suuret rahat sodasta kolmen sukupolven aikana, on länsivaltain esittämistä suunnitelmista mielettömin ja moraalittomin.

Edelleen Reynold News korostaa, että jos historia meille jotakin opettaa, on se sitä, että jos länsiliittoutuneet itsepintaisesti aikovat toteuttaa suunnitelmaansa, tee Eurooppa muutaman vuoden kuluttua nuoremman Saksan sotavoiman, joka jälleen pakoittaa Euroopan alistumaan röyhkeään "tahtoonsa".

Kirjoituksensa lopussa Reynolds News sanoo nasevasti, että Hitler ja keisari viettänevät ilojuhlaa helvetissä tänä viikkopyhänä.

* * *

Tätä Kruppin vapauttamista ja hänen valtaistuimelleen uudelleen nostamista on yritetty puolustella silläkin verukkeella, että voittajain tulee osoittaa jalomielisyyttä voitettua kohtaan, ikäänkuin Kruppin ja Hitlerin joukko olisi osoittanut mitään jalomielisyydestä ja ihmistunteista yleensä ymmärtäisivät.

Mutta jos voittajan jalomielisyyttä haluttaisiin osoittaa, niin miksi se täytyy kohdistaa Hitlerin ylös nostajaan ja hänen armeijansa edistäjään? Miksei sitä voida osoittaa, esimerkiksi, sanokaamme vaikka Länsi-Saksan kansaa kohtaan, joka tällä kertaa taistelee sodasta ja uusista sotavalmisteluista johtuvan työttömyyden kanssa? Ei ole vielä kulunut kahtakaan viikkoa siitä kun New Yorkissa ilmestyvä "New York Telegram and Sun" julkaisi Mynchenistä saamansa tiedon, missä kerrottiin, että Länsi-Saksan 48 miljoonaisesta kansasta lähes yhdeksän miljoonaa näkee nälkää — ja että työttömänä lasketaan olevan 1,250,000—2,000,000 työläistä. Sitäpaitsi ovat kulutustarvikkeiden hinnat kohonneet kahden viimeisen vuoden aikana 25 prosenttilla. Jos amerikkalaiset voittajat olisivat halunneet olla jalomielisiä voitettua kohtaan, niin he olisivat ilman muuta pitäneet vankilassa Kruppin, joka on yksi pääsyyllinen Saksan kansan nykyiseen kohtaloon, ja yrittäneet löytää keinoja "idän" ja "lännen" välisen kaupankäynnin aloittamiseksi, sillä ilman sitä Länsi-Saksan on melko vaikea tulla toimeen.

Kysymys ei siis ole eikä voi olla mistään voittajan jalomielisyydestä tai anteeksiantavuudesta, vaan sen saman pelin uusimisesta, mikä kolmetoista vuotta sitten johti sotaan. Muistetaan, että vissit piirit ja vallat rakensivat silloin Hitlerin Saksasta "etuvartiojoukkoa", jonka tehtävänä oli Neuvostoliiton kukistaminen, mutta joka kieltäytyikin olemasta toisten asialla ja päätti itse korjata kuvittelemansa voiton hedelmän. Myös muistetaan miten Kruppin ja hitlerien kävi, mutta siitä huolimatta joku Eisenhower puhuu taas sosialismin tiellä olevien maiden "vapauttamisesta", missä jälleen tarvitaan Kruppia ja kumppaneita.

Kuinka mielettömiksi voivatkaan tulla ihmiset ja laitokset, jotka pitävät itseään maailmanherruuden tiellä olevina erehtymättöminä ja kaikkitietävinä johtajina! Totta totisesti, Hitlerillä ja keisarilla on nyt ilon aihetta helvetissä.

Vapaus täyttää vuosia

Yleisesti tiedetään, että Vapaus-lehtemme, joka syntyi pienenä ja heikkona, kuten tapa on, kasvoi vähitellen potrakaksi nuorukaiseksi ja varttui sitten "miehen ikää" tavoittelevaksi, kuten myös on tapana, viettää tänä vuonna 35:ttä syntymäpäiväänsä.

Tällaisia merkkipäiviä vietetään tavallisesti asianmukaisin juhlallisuuksin ja Vapauden syntymäpäivä ei suinkaan ole poikkeusasemassa. Tarkoitus on tämän virstantolpan kunniaksi julkaista Vapauden 35-vuotisjuhlanumero, jossa tervehdyksin, ilmoituksin, artikkelein, kertomuksin, runoin ja kuvin onnitellaan tätä yhteistä päivän sankariamme.

Eikä tarkoitus ole "juhlia vain juhlien vuoksi", vaan pyrkimyksenä on nimenomaan se, että tämän merkkipäivän vieton avulla autettaisiin yhteistä asiaamme, koko ihmiskunnan paremmiston asiaa, taistelua rauhan säilymisen ja vakiinnuttamisen puolesta, jolle kallisarvoiselle työlle lehtemme on pienet kortensa koonnut ja edelleen kokoaa.

Vapauden 35-vuotisjuhlanumeron onnistuminen riippuu kuitenkin ratkaisevassa määrässä niistä miehistä ja naisista, jotka näitä rivejä lukevat. Vain yhteisvoimin, määrätietoisesti ja perääntymättömästi toimien voidaan odottaa, että suunnitellusta 35-vuotisnumerosta tulee tarkoitustaan vastaava juhlanumero.

Tässä mielessä toimitus kääntyy kirjeenvaihtajien ja lehden lukijain puoleen pyynnöllä, että tämän juhlanumeron aineistoa ruvettaisiin viivyttelemättä päiväjärjestykseen ja oikein sydämen asiaksi kaikilla paikkakunnilla. Mainittu juhlanumero ilmestyy lokakuun 30 p:nä, eli juuri niin aikaisin, että se ehtii etäisimmillekin lukijoille varsinaiseksi "syntymäpäiväksi". Mutta koska vielä muutama päivä ennen juhlanumeron ilmestymistäkin saapuvat artikkelit, ynnä muut kirjoitukset voidaan jotenkin julkaista, niin huolellisemman käsittelyn saavat aikaisin saapuneet kirjoitukset. Tämä johtuu siitä, että tällaisen pienen kansanlehden täytyy juhlanumeronsa valmistaa tavallisella työvoimalla ja se vaatii, että tämän ensimmäiset osat painetaan jo ehkä viikkoja aikaisemmin. Toisaalta, vaikka kuinka paljon yritettäisiin saada "etumatkaa", tavallisesti käy niin, että viimeisinä päivinä on kaikenlaista kiirettä, eikä tiedä mihin ensiksi hypätään. Kaiken tämän perusteella toimitus toivoo, että juhlanumeron ainehisto saapuisi mahdollisimman aikaisin ja viimeistään lokakuun 25 päivään mennessä.

Kaikki voimat liikkeelle onnittelujen ja ilmoitusten keräämiseksi, sekä artikkelien, muistelmien ja muiden kirjoitusten hankkimiseksi, jotta saadaan todella arvokas ja tarkoitustaan vastaava 35-vuotisnumero!

SYNTYMÄPÄIVIÄ

Mrs. Hilja Aro Pamourista, Ont., täyttää ensi maanantaina, tk. 8 pnä, 50 vuotta.

Mrs. Ida Päivö Tilton Lakella Long Laken eteläpuolella täyttää ensi maanantaina, tk. 8 pnä, 70 vuotta.

Yhdymme onnitteluihin.

Mitä muut sanovat

ERÄS ARVIOINTI MANNERHEIMISTA YM.

"Amerikan-Canadan Suomalaisten keskuudessa on herätetty kysymys rahankeräyksestä kenraali Mannerheimille pystytettävän patsaan rahoittamiseksi, "aseveljien" nimessä. Emme paljoakaan välitä siitä oliko tämä keskinkertainen kenraali suomalainen, hollantilainen tai joku muu muukalainen Suomelle. Tiedämme vain, ettei hän ollut sankari, eikä edes valaansa kunnioittava rouvi. Hän oli vain periaatteeton, hakko, joka kierehti puolelta toiselle lieriön tavalla — Venäjän itsevaltiaan tsaarin hovikenraali.

"Hän taisteli Venäjän puolesta Saksaa vastaan, Saksan puolesta Venäjää vastaan, Saksan avustamana Suomea vastaan, Suomen puolesta Saksaa vastaan, kuin myöskin Venäjää vastaan. Taisteli Venäjän puolesta japanilaisia vastaan ja tilanteen sattuessa olisi tietenkin ollut valmis taistelemaan Japanin mukana ketä vastaan hyvänsä. Tällainen on ajanmittaisen pelkurin ja turjuksen politiikka.

"Mutta entäs Canadassa? Luin tämän "aseveljille" ja kaikelle "kansalle" osoitetun patsashankintakeräyskuulutuksen Vapaa Sanasta ja vielä toimitussivulla. Tällaisesta typeryyden huippusaavutuksesta ja rikollisuudesta työläisiä kohtaan olisi enempikin juttutettava, mutta tyydymme tällä kertaa vain sanomaan: "Lude on siitä onnellinen, että haisee pahalta." — Nimimerkki Agricola, Industrialisti.

Erimielisyyksiä Suomen hallituspiireissä

Helsinki. — Täkäläinen Vapaa Sana kertoi elok. 28 pnä, että Suomen hallituksessa syntyneet erimielisyydet viljan hinnasta näyttävät olevan syvempää laatua kuin aluksi oletettiin. Hallituspuolueiden — lähinnä sosialidemokraattien ja maalaisliiton — keskuudessa tunnustetaan olevan määrätynlaista väsymystä yhteistoimintaa kohtaan. Viljan hinta on vain tekosyy siinä valtataistelussa, jota nämä "kaksi suurta" ovat koko hallituskumppanuutensa ajan käyneet. Kerrotaan sosialidemokraattien havittelevan sellaista hallitusvaihdosta, jonka yhteydessä nykyinen pääministeri Kekkonen voitaisiin syrjäyttää. Erimielisyyttä ei liene niinkään paljoa sisä- ja talouspoliittisista kysymyksistä kuin ulkopoliittisesta suunnasta, jota sosialidemokraattiset ministerit haluaisivat kääntää enemmän länteen päin. Näkyvin kiistakysymys, viljan hintaratkaisu, lienee nyt lykätty siksi, kunnes eduskunta kokoontuu, jotta hallituspuolueiden eduskuntaryhmät voisivat merkitä kantansa sekä tästä että muista kiistakysymyksistä.

Kreikan unionisteja tuomittu elinkaudeksi vankilaan

Lontoo. — Elokuun 24 pnä Ateenan sotaoikeus tuomitsi Kreikan merimiesten union johtajan Antonios Ambatielosin, joka myöskin on parlamentin jäsen, elinkaudeksi vankeuteen. Viisi muuta uniojohtajaa sai elinkautisen tuomion.

Yhdysvaltalainen asianajaja R. W. France, jonka UE, Mine-Mill, merimiesten unio ym. lähettivät puolustusta avustamaan, lausui tuomion johdosta: "Minun käsitykseni mukaan olisi Ambatielos pitänyt vapauttaa. Syytökset olivat mitättömiä. Neljä viidestä tuomarista oli sotilashenkilöitä, lautakuntaa ei ollut."

Ateenan lehdille antamassaan lausunnossa hän sanoi, että hallituksen tarkoitusperänä näytti olevan enemmän järjestyneen työväestön lyöminen kuin kommunistiset yhteydet.

Viisikymmentäseitsemän Britannian parlamentin jäsentä on lähettänyt sähkösanoman Kreikan pääministerille, vaatien Kreikan uniojohtajien vapauttamista.

Vuonna 1933 ainoastaan 29.5 prosenttia Canadassa syntyneistä lapsista syntyi sairaaloissa. Mutta vuonna 1950 luku oli noussut 77 prosenttiin.

Japanin kansan taistelu kiihtyy

Kirj. V. DENISOV

Japanin kansa ei koko olemassaolonsa aikana ole vielä ollut niin tukalassa asemassa kuin nyt. Amerikkalaiset miehittäjät jouduttavat kaikin voimin Japanin muuttamista sotilasstrategiseksi päätukipaikakseen Kauko-Idässä, samalla riistäen siltä kansallisen riippumattomuuden ja suverenisuuden.

Vastoin Japanin kansan tahtoa n.s. "rauhan sopimus" on tosiasiallisesti "laillistanut" yli 200,000 miestä käsittävien amerikkalaisten mannermaajoukkojen, useita tuhansia lentokoneita käsittävien ilmavoimien ja suuren amerikkalaisen sotalaivaston oleskelun Japanissa ja sen vesistöillä. Japanin kansalle on amerikkalaisten miehitysjoukkojen ylläpitäminen kuuden vuoden aikana tullut maksamaan hirveästi — yli kaksi triljoonaa jeniä. "Rauhan sopimuksen" solmimisen jälkeen Japani on velvollinen käyttämään vuosittain amerikkalaisten miehitysjoukkojen ylläpitämiseen 155 miljoonaa dollaria.

Samaan aikaan miehittäjät herättävät henkiin Japanin aggreessiivisia sotavoimia, joiden ytimen muodostaa ns. poliisien reserviarmeijakunta. USAn hallitus on vaatinut Josidan hallitusta lisäämään tuon poliisiarmeijan mieslukua ensi vuonna 300,000 mieheen. Viime maaliskuussa Trumanin hallitus vaati, että Japanin parlamentti hyväksyisi lain Japanin koko miesväestön — 17—45 vuotisten — asevelvollisuudesta.

KULTA-AIKA MIEHITTÄJILLÄ JA JAPANILAISILLA ASEKAUPPIAILLA

Nykypäivien Japanissa on hyvä elää vain itsensä amerikkalaisten miehittäjien ja heidän japanilaisten apuriedensa. Amerikkalaisilla on Japanissa rajattomat oikeudet. Heidät on vapautettu kaikista veroista ja tullimaksuista ja he ovat ottaneet itselleen "oikeuden" käyttää hyväkseen Japanin valtion omaisuutta.

Japanilaiset suurpääomanomistajat — dzaibatsu — ovat tietenkin tyytyväisiä amerikkalaisten miehittäjien aggressiiviseen politiikkaan, koska se tuottaa heille suuria voittoja. Japanin taloudellisen vakaannuttamisen neuvoston tietojen mukaan Japanin sotatarviketeollisuus on niiden kahden vuoden aikana, jolloin USA on käynyt veristä sotaa Koreassa, saanut amerikkalaisilta ns. "erikoistilauksia" tämän vuoden kesäkuun 25 päivään mennessä 630 miljoonan dollarin arvosta. Japanin porvarillinen Asahi-lehti kirjoitti avoimesti viime kesäkuun 25 päivänä: 'Siitä huolimatta, että suurin osa japanilaisista avoimesti tuomitseekin Korean sodan ei voida olla mainitsematta sitä tosiasiaa, että Japanin teollisuus on sotilastilausten muodossa saanut arvokkaan kannustimen". Kehittäessään Japanin sotatarviketeollisuutta USA tukahduttaa kaikin tavoin Japanin teollisuuden siviilituotantoa.

USAn määräysten mukaisesti Japanin hallitsevat piirit yrittävät tukahduttaa Japanin kansan voimistuvan liikkeen amerikkalaista miehitystä vastaan, hyväksyttävät parlamentilla fasististen lakiluonnoksen "hajoitustoiminnan" estämisestä ja muita taantumuksellisia kansan etujen vastaisia lakeja.

LAKKOJA LAKKOJEN PERÄÄN

Japanin kansa vastaa kuitenkin tähän taantumuksen hyökkäykseen voimistamalla taisteluaan elinetujensa, synnyinmaansa kansallisen riippumattomuuden, demokratian ja rauhan puolustamiseksi Kauko-Idässä ja koko maailmassa.

Japanin työväenluokka valmistaa lakkotaisteluaan. Kahteen yleislakkoon — viime huhtikuun 12. ja 18. päivinä — osallistui 1,350,000 työläistä. Touko- ja kesäkuussa oli lakossa 40,000 metallimiestä ja 43,000 kaivostyöläistä. Kesäkuun 7. päivänä puhkesi kolmas yleislakko, johon välittömästi osallistui 700,000 työläistä ja virkailijaa ja jota tuki yli 3 miljoonaa työläistä ja virkailijaa. Kesäkuun 17. päivänä oli lakossa 800,000 henkeä ja lakkoa tuki yli 2 miljoonaa työtätekevää. Kesäkuun 20. päivänä oli neljäs yleislakko, johon osallistui yli 600,000 yksityisrautateiden työläistä, tekstiili- ja kaivosteollisuuden työläistä ja meriliikenteen työläistä ja merimiestä. Heinäkuun alussa oli lakossa 170,000 kaivostyöläistä.

Japanin työväenluokan taistelu on laajaa ja voimakasta. Lakossa olevat työläiset esittävät taloudellisten vaatimusten rinnalla myös poliittisia vaatimuksia. Tämän vuoden neljä yleislakkoa kohdistuivat fasistista "hajoitustoiminnan ehkäisemistä" koskevaa lakiluonnosta vastaan, jonka tarkoituksena on edistyksellisten järjestöjen toiminnan tukahduttaminen.

TYÖTÄTEKEVÄ TALONPOIKAISTO PROLETARIAATIN RINNALLA

Japanin proletariaatin taistelua tukee aktiivisesti työtätekevä talonpoikaisto. Sidsuonin ja Jamanasin prefektikuntien työläiset ja talonpojat nousivat kesäkuussa yhteiseen taisteluun sitä vastaan, että Fudsijaman vuoren läheisyyteen rakennetaan amerikkalaisia sotajoukkoja varten lentokenttiä ja muita sotilastukikohtia. Kyliin ja työläisyhdyskuntiin levitetyissä lentolehtisissä sanottiin: "Varuskuntien sotajoukot, lähtekää kotiinne". "Palauttakaa meille meidän peltomme".

Oitan prefektikunnassa talonpoikaisnuoriso on muodostanut toimintaryhmiä (kosakutai) estääkseen amerikkalaisten miehitysjoukkojen toimenpiteet prefektikunnan muuttamiseksi sotilastukikohdaksi.

PROFESSORIT JA YLIOPPILAAT LAKOSSA

Yhä laajemmat sivistyneistöpiirit yhtyvät Japanissa koko kansan liikkeeseen rauhan ja maan riippumattomuuden puolesta. Kesäkuun 10. päivänä julistettiin yleinen ylioppilaslakko, johon osallistuivat kolmentoista korkeakoulun opiskelijat, professorit ja opettajat. Sadat ja tuhannet professorit, tiedemiehet ja muut kulttuurin edustajat esittivät kesäkuussa vastalauseensa "hajoitustoiminnan ehkäisemistä" koskevan lakiluonnoksen johdosta.

Myös eräät liikemaailman edustajat ovat viime aikoina esittäneet vaatimuksia rauhan säilyttämisestä. Tällaisista henkilöistä mainittakoon "Jodogava seiks"-yhtymän johtaja Uta, ulkomaankauppaa harjoittavan yhtymän johtaja Naito, tekstiiliyhtymän 'Tojo boseki" presidentti Seki ym.

Japanin kansa taistelee rauhan säilyttämiseksi Kauko-Idässä ja koko maailmassa. Tästä syystä se pitää eräänä tärkeimpänä tehtävänään edistää kaikin keinoin rauhan aikaansaamista Koreassa.

2,000 RAUHANKOMITEAA

Rauhanpuolustajien vainoamisesta ja poliisiterrorista huolimatta rauhanliike on Japanissa muodostunut hyvin laajaksi. Maan eri puolille — kaupunkeihin, kyliin, tuotantolaitoksiin, virastoihin ja oppilaitoksiin — on muodostettu n. 2,000 paikallista rauhankomiteaa.

6 MILJOONAA NIMEÄ

Viiden suurvallan välisen rauhansopimuksen allekirjoittamista vaativaan Maailman Rauhanneuvoston vetoomukseen on kerätty yli 6 miljoonaa nimeä. Todellisen rauhansopimuksen solmimista koskevan ja Japanin uudelleen aseistamista vastustavan vaatimuksen on allekirjoittanut n. 6 miljoonaa henkilöä. Japanin kansan taistelulla on erittäin tärkeä merkitys rauhan säilyttämiseksi Kauko-Idässä ja se on saanut koko maailman demokraattisten voimien kannatuksen. Tämä kannatus heijastuu Maailman Rauhanneuvoston päätöksessä taistelun käymisestä Japanin remilitarisoimista vastaan ja demokraattisen Japanin puolesta. Siinä sanotaan:

"San Franciscon sopimus ja siihen perustuvat sopimukset ovat laittomia, koska niissä ei ole huomioitu kansainvälisiä sopimuksia. Ne on korvattava todellisella sopimuksella, jonka allekirjoittavat kaikki asiasta kiinnostuneet valtiot.

Tämän sopimuksen täytyy sisältää seuraavat kohdat:

a) Kaikkien miehitysjoukkojen poistaminen ja ulkomaalaisten sotilastukikohtien rakentamisen kieltäminen Japanissa.

b) Japanin kansan täydellinen suverenisuus ja sen kehittäminen demokratian ja rauhan oloissa."

Nyt on Japanissa alkanut voimakas liike Aasian ja Tyynenvaltameren maiden rauhanpuolustajien konferenssia valmistamiseksi. Japanin komitea ehdottaa, että konferenssin päiväjärjestykseen otettaisiin seuraavat kysymykset: 1. Taistelu rauhan ja Aasian ja Tyynenvaltameren maiden riippumattomuuden puolesta Japanin uudelleenaseistamista vastaan ja ulkomaalaisten sotajoukkojen poistaminen Aasian maista. 2. Aasian ja Tyynenvaltameren maiden taloudellinen yhteistyö. 3. Aasian ja Tyynenvaltameren maiden kulttuurellinen kehittäminen.

Amerikan imperialistit ja heidän japanilaiset apurinsa, peläten Japanin kansaa, joka ei halua sotaa ja esiintyy päättävästi rauhan säilyttämisen puolesta, kiiruhtavat tekemään Japanista USAn sotilasstrategisen tukikohdan Kauko-Idässä. Mutta tämä kohtaa entistä voimakkaampaa vastarintaa Japanin kansan laajojen joukkojen taholta.

Päivä päivältä voimistuu Japanin kansan taistelu Japanin vapauden ja riippumattomuuden puolesta ulkomaalaista imperialismia ja sen japanilaisia asiamiehiä vastaan.

Väestön ostokyky N-liitossa lisääntyy tuotantoa nopeammin

YK:n sihteeristö julkaisi jokin aika sitten katsauksen Euroopan taloudellisesta tilanteesta v. 1951. Siinä todettiin, että teollisuustuotannon kehitys Neuvostoliitossa oli v. 1951 sangen nopea, kulutustarvikkeiden tuotanto lisääntyi ja väestön ostokysy kohosi koska näiden tarvikkeiden hinnat jatkuvasti alentuivat. Samanaikaisesti katsauksessa todettiin, että monissa Länsi-Euroopan maissa tärkeimpien kulutustarvikkeiden tuotanto jatkuvasti supistui, hinnat kohosivat ja väestön ostokyky alentui.

Millä sitten on selitettävissä se yleisesti tunnustettu tosiasia, että Neuvostoliiton kulutustarviketuotanto kehittyy vuosi vuodelta yhä nopeammin?

Se on selitettävissä sillä, että Neuvostoliiton talous kehittyy rauhanomaisesti. Neuvostoliitossa ei militarisoida (sotilaallisteta) taloutta eikä talous näin ollen kehity luonnottoman yksipuolisesti. Sosialistisen talouden kehityksen liikkeellepanevana voimana ei ole voiton tavoittelu, vaan väestön jatkuvasti lisääntyvien aineellisten ja kulttuuritarpeiden tyydyttäminen. Neuvostoliiton talouden kaikki alat kehittyvät yhtenäisen kansantaloussuunnitelman mukaan. Jatkuvasti lisääntyy elintarvikkeiden, valmiiden vaatteiden, jalkineiden, kankaiden, talous- ja kulttuuritarpeiden tuotanto.

Sodanjälkeisen viisivuotissuunnitelman aikana — 1946—1950 — mm. puuvillakankaiden tuotanto lisääntyi 2,4 kertaiseksi, voin yli 1,5 kertaiseksi, säilykkeiden 1,5 kertaiseksi jne. Neuvostovaltio käyttää kansallistulot rauhanomaisen sosialistisen talouden kehittämiseen.

Tekstiili-, jalkine- ja muihin kulutustarviketeollisuuden aloihin sijoitetaan joka vuosi entistä suurempia pääomia.

Pelkästään uusien elintarviketeollisuuslaitosten rakentamiseen ja entisten laajentamiseen neuvostovaltio käytti vuosina 1946—50 yli 9 miljardia ruplaa. Näillä varoilla rakennettiin ja kunnostettiin yli 800 suurta elintarviketeollisuuden alaan kuuluvaa tuotantolaitosta. Parhaillaan Neuvostoliitossa on rakenteilla yli 100 tämän alan tuotantolaitosta, mm. sokeritehtaita, leipätehtaita, konditoriatehtaita ym.

V. 1951 neuvostohallitus teki päätöksen, jonka mukaan teollisuustuotteita ja elintarvikkeita valmistettiin yli suunnitelman edellyttämän määrän. Tämän ansiosta puuvillakankaiden tuotanto lisääntyi viime vuonna 22%lla, silkkikankaiden 34%lla, jalkineiden 17%, sokerin 18%lla jne.

Tänä vuonna yleisten kulutustarvikkeiden tuotanto kehittyy edelleen. Niinpä esim. sokeria valmistetaan puolitoista kertaa enemmän kuin v. 1940. Voin tuotanto on tänä vuonna vastaavasti 80% suurempi, lihajalosteiden 50% ja säilykkeiden tuotanto 78% suurempi. Huomattavasti on lisääntynyt myös jalkineiden, valmiiden vaatteiden, taloustarvikkeiden, radioiden, jääkaappien, näköradioiden ym. tuotanto.

Yleisiä kulutustarvikkeita valmistavat tuotantoalat on varustettu uusimmalla kotimaisella tekniikalla, mikä helpottaa työläisten työtä, kohottaa työn tuottavaisuutta ja luo edellytykset tuotannon laajentamiselle.

Neuvostoliiton konerakennusteollisuus valmistaa vuosi vuodelta yhä suuremman määrän automaatti- ja puoliautomaattikoneita tekstiili-, trikoo- ja jalkineteollisuutta varten, taikina- ja seulomiskoneita leipätehtaita varten jne. Moskovan, Leningradin ja monien muiden Neuvostoliiton kaupunkien suuret lihakombinaatit ovat tekniikkansa puolesta maailman parhaita.

Elintarviketeollisuuden tuotantolaitoksissa on nyt 10 kertaa enemmän automaattisia ja puoliautomaattisia koneita kuin sodan edellä v. 1940.

Uusimman tekniikan käytäntöönottaminen on eräs kulutustarviketuotannon kehittämisen tärkein ehto. Mutta tekniikkaa käyttävät ihmiset. Tästä syystä neuvostohallitus kiinnittää erittäin suurta huomiota pätevien työntekijöiden kouluttamiseen käyttäen tähän tarkoitukseen sangen huomattavia varoja. Toisen viisivuotissuunnitelman aikana on elintarviketeollisuutta varten koulutettu teknikumeissa 22,900 henkilöä, tehdaskoulussa 60,000 henkilöä ja erilaisilla kursseilla ja kouluissa 445,000 henkilöä. Kaikki opetuskulut suorittaa valtio.

Rinnan kulutustarviketuotannon lisääntymisen kanssa myös väestön ostokyky on jatkuvasti lisääntynyt. Ihmisten reaalipalkka kohoaa, koska hallitus alentaa joka vuosi kulutustarvikkeiden hintoja. Vuodesta 1947 alkaen kaikkien tuotteiden hintoja on alennettu jo viisi kertaa.

Väestön ostokyky lisääntyy nopeammin kuin yleisten kulutustarvikkeiden tuotanto. Täten ostokyvyn parantuminen kannustaa teollisuutta tuotannon lisäämiseen ja kehittämiseen. Tavara ei joudu makaamaan varastoissa. Siksi teollisuustuotantoa ei koskaan uhkaa pula.

Yleisten kulutustarvikkeiden tuotannon jatkuvan lisääntymisen takaa neuvostohallituksen rauhanpolitiikka ja huolenpito maansa väestön elinolojen parantamisesta. (SIB)

PÄIVÄN PAKINA

Diplomaattinen sanakirja tarvitaan

Muuan diplomaatti sanoi aikoinaan, että puhetaito on annettu (kapitalistiselle) diplomaatille ajatusten salaamista eikä niiden ilmaisemista varten. Kun olemme joutuneet vuosikymmenien kuluessa seuraamaan kapitalistista sanomalehdistöä niin olemme tulleet vakuuttuneiksi siitä, että asia on todellakin siten kuin tämä diplomaatti on sanonut. Sen takia olisi tarpeellista laatia erikoinen diplomaattinen ja poliittinen sanakirja, jossa olisi tarpeelliset selitykset eri sanojen ja käsitteiden merkityksestä kapitalistisen maailman diplomaattien, sanomalehtimiesten ja politikkojen keskuudessa kun he yrittävät salata tosiasioita ja johtaa kansaa harhaan. Asia on nähkääs siten, että entiset hyvät sanat ja käsitteet ovat varsin useissa tapauksissa saaneet ihan päinvastaisen merkityksen mikä niillä on ollut jokapäiväisen kansan keskuudessa.

Esitämme tässä muutamia esimerkkejä ja ehdotuksia tämänlaista sanakirjaa varten:

Rauhan puolustaminen — Entistä hurjempi sotaan varustaminen ja kaikenlaatuiset sotatoimet, joiden tarkoituksena on perustaa yhdysvaltalaisen imperialismin hirmuvalta kaikkeen maailmaan.

Puolustusliitto — Todellisuudessa hyökkäysliitto, johon pienemmät ja heikommat pakoitetaan "vapaaehtoisesti" yhtymään, voidakseen taistella suurten imperialistivaltojen vasalleina oman orjuutensa lujittamista ja pitkittämistä varten. Sellaisten puolustusliittoon pyritään parhaillaan vetämään mm. Keski-Idän maat Iran ja Egypti.

Kansanvalta — Imperialistisen kauden suurpääoman pakkovalta, jonka kannattajat tunnustavat suurpääoman omistajille ja edustajille oikeuden kansan sortamiseen ja riistämiseen. Sen tarkoituksena on mm. kansan elintason polkeminen suurrahan voittojen lisäämiseksi.

Painovapaus — Miljonäärien oikeus julkaista suuria päivälehtiä kansan suurten joukkojen mielipiteiden muokkaamista ja myrkyttämistä varten, tosiasioiden salaamista ja kaiken kapitalisuuden ilmitulon ehkäisemistä ym. omistavan luokan tarkoituksia varten. Painovapauden vallitessa on niin köyhällä työmiehellä kuin miljonäärilläkin "yhtä suuri vapaus" miljoonia maksavien sanomalehtien perustamiseen. Ellei työmiehellä satu olemaan sitä varten tarpeellisia varoja, on hänellä oikeus hankkia ne.

Rauha — Olotila, jossa väkevämmällä on oikeus murhata heikompia, kuten esimerkiksi yhdysvaltalaiset murhaavat korealaisia, brittiläiset malaijilaisia, ranskalaiset vietnamilaisia jne.

Tasa-arvoisuus — Niin rikkaat kuin köyhätkin ovat lain edessä tasa-arvoisia. Köyhillä on oikeus asua, syödä ja elää kaikinpuolin herroiksi, mikäli heillä on siihen rahaa. Rikkaalla on yhtä suuri oikeus nukkua sillan alla tai vajassa kuin köyhilläkin, onpa heillä sen lisäksi oikeus kuolla nälkäänkin, vaikka sitä oikeutta käyttävät hyväkseen etupäässä köyhät.

Lain puolueettomuus — Lain sanotaan olevan majesteetillisen puolueettoman niin rikkaisiin kuin köyhiinkin nähden sillä kaikilla syytetyillä on tilaisuus päästä vapaalle jalalle takuuta vastaan ja palkata parhaat tuhansia dollareita maksavat puolustusasianajajat. Mutta koska köyhällä ei ole varoja takuun asettamista varten saa hän hyvin usein olla vankeudessa oikeudenkäyntiin saakka ja koska hänellä ei ole varoja lakimiesten palkkaamiseen, saattaa hän joutua tuomituksi sellaisissa tapauksissa, joista rikas selviytyy pelkällä sakon maksamisella, ellei häntä julisteta kerrassaan syyttömäksi. Köyhä joutuu maksamaan sakkonsa istumalla kalterien takana, jota oikeutta rikkaat eivät halua käyttää hyväkseen.

Kapitalisti — Vallassaolijain kellokkaat pyrkivät nykyään nimittelemään työläisiäkin kapitalisteiksi koska heillä on muka "pääomia" — joko henkivakuutus tai muutama roponen pankissa tai muuten säästössä. Ei sellainen tee miehestä tai naisesta kapitalistia koska henkilö ei elä "pääomistaan" vaan jokapäiväisellä raskaalla työllä.

Sosialisti — Sosialisteiksi yrittävät nimittää nykyään itseään kaikenlaatuiset kansan villitsijät ja harhaan johtajat, joilla ei ole mitään muita sosialistisia aatteita ja ominaisuuksia kuin nimi. Niinpä esimerkiksi Englannin entinen pääministeri Attlee puhuu sosialismista ja väittää olevansa sosialisti vaikka tekee kaikkensa taistellakseen sosialismia vastaan ja pönkittääkseen kapitalismia kaikkialla maailmassa. Hän on valmistunut Yhdysvaltain imperialismin johdolla sotaan todella sosialistista maailmaa vastaan ja on valmis uhraamaan Englannin kansan veren ja hyvinvoinnin suunniteltuun uuteen verileikkiin. Oikeilla sosialisteilla ja kommunisteilla ei ole suurin piirtein mitään muuta eroa kuin se, että sosialistit eivät hyväksy proletariaatin diktatuurin menettelytapaa.

Kommunisti — Vallassaolevan luokan taholla julistetaan nykyään hyvin usein kommunistiksi jokainen, joka taistelee sotavalmisteluja vastaan ja rauhan puolesta, puolustaa siirtomaakansojen vapautumista imperialismin ikeestä (kuten esimerkiksi Koreassa, Vietnamissa, Malaijilla ym.), vastustaa sellaista rotusortoa mitä harjoitetaan esim. Yhdysvalloissa, Etelä-Afrikassa, vaatii kansan elintason ja työväen palkkojen korottamista jne. Kommunistit luonnollisestikin kannattavat kaikkia edellämainittuja asioita, mutta kommunistien, eikä vapaamielisten porvarienkaan mielestä kenenkään ei tarvitse välttämättä olla kommunisti näiden asioiden takia. Näitä asioita puolustavat henkilöt saattavat olla hyviä porvareita ja yksityisyritteliäisyyden kannattajia sekä vastustaa tuotannon välikappaleiden yksityisomistuksen lopettamista, mikä on eräs sosialistien ja kommunistien aatteiden kulmakivistä.

Todellakin, uudenlainen poliittinen sanakirja olisi varsin tarpeellinen.

— Kalle Terä.

SITÄ — JA — TÄTÄ

IHMEELLISIÄ OLENTOJA

Sairaanhoitajattaret ovat ihmeellisiä olentoja. He istuvat vuoteen laidalla, pitävät miestä kädestä, silittävät hänen otsaansa ja sitten vielä odottavat, että miehen sydän löisi tasaisesti.

* * *

TOIMITTAJAIN HUOMIOON

— Mitä sinä tekisit, jos olisit nyt minun housuissani?

— Veisin ne prässättäväksi.

* * *

VAARALLISTA

Kaksi lapsenpiikaa työnsi huolettavinaan vaunuissa olevia pikkulapsia puistossa. Yksi heistä kysyi: "Menetkö tansseihin tänä iltana?"

"Haluaisin mennä", vastasi toinen, "mutta suoraan sanoen minua peloittaa lapsen jättäminen äidilleen."

Kesätoiminta päättyy ja syystoiminta alkaa vilkkaasti

Toronto. — Onpa jo aikaisemmin lehdissä ollut mainintaa näistä tulossa olevista suurista juhlista. Mutta varmuuden vuoksi sietää uudelleen mainita, jotta ei vain kukaan niitä unhoittaisi.

Siis lauantaina 13 pnä on Yrityksen ruljakkaat tanssit Tarmolan kentällä — ja komea orkesteri soittaa. Komea-sanalla tarkoitan sekä soittajapoikia että soittovehkeitä. Ovipalkintona on valokuvauskone.

Sunnuntaina on urheilukilpailut. Kaikkia osanottajia pyydetään ilmoittautumaan kello 10 ap. Kilpailut alkavat kello 11. Ne ovat vapaat kaikille. Miehille 5-ottelu (100 m. juoksu, pituus, korkeus, kuula ja kiekko).

Naisille 3-ottelu (100 m. juoksu, kuula ja korkeus).

Iltapäivällä on vielä ohjelmaa!

HUOM.! Kaikki penkkiurheilijat ja muut viikonloppua viettämään kentällemme. Panemme sen jälkeen pisteen hyvin käytettyyn ja onnistuneeseen kesätoimintaan ja lausumme kauniit kiitokset Tarmolan isännälle, emännälle ja henkilökunnalle hyvin suoritetusta työstä.

Sitten siirrymme haalitoimintaan rivakkain ottein sillä mielellä, että jokaisella on tehtävät, jotka velvoittavat viemään talvitoimintaa eteenpäin. Järjestön jäseninä emme syyttä kieltäydy tehtävistä, jotka luottamuksella meille annetaan.

Esimerkiksi ravintolaan pyydetään vapaaehtoista työvoimaa. Haalilla on joka lauantai tanssit joihin osallistuu monta sataa ihmistä. Samoin sunnuntaisin on väkeä. Tätä joukkoa ei palvella muutamalla ravintolatoimihenkilöllä.

Haalin talonmies, Voitto Leskinen, joutui sairaalaan ja tulee olemaan siellä pitemmän aikaa. Auttakaamme Esteriä edes viikon loppuina, ettei hänen tarvitse kaiken raskaan päivätyönsä ja huolensa päälle huolehtia enää ravintolasta, joka kuuluu meille, muille jäsenille. "Yksi kaikkien ja kaikki yhden puolesta" — ja Voitolle mahdollisimman pikaista parantumista. — Meri T.

Taistelutilanne järvienpään työväen keskuudessa

Useilla aloilla uhataan lakoilla

Port Arthur, Ont. — Täällä käynnissäoleva "kuivantokan" työläisten lakkotaistelu Port Arthur Shipbuilding-yhtiötä vastaan jatkui lujana tk. 2 pnä. AFL:n unioiden puolelta on avustus lisääntynyt lahjoituksina ja myötämielisyyden osoituksina. International-osuusliikkeen johtokunta lahjoitti jo viime viikolla lakkolaisille 50 dollaria rahassa ja lupasi lisää avustusta. Senjälkeen on osuusliikkeen taholta konkreettisesti esitetty, että osuusliikkeen teltta pystytettäisiin lakkolaisten käytettäväksi lakkovahtikahvilan (Canteen) järjestämiseksi.

Thunder Bayn osuusmeijeri on säännöllisesti antanut maitoa ja jäätelöä lakkovahtilinjalle ja muutkin liikkeet ovat avustaneet ruokatavaroilla jne. Shawn leipomoliike oli ainoa, joka on kieltäytynyt avustamasta.

Lakonrikkurien hommaajien johdossa esiintyy punakauhun päällikköja, surullisenkuuluisa Cliff Cooper, joka on rakennusalan ammattineuvoston "businessagenttina" ja Trades & Labor Councilin sihteerinä. Viime viikolla peloitteli hän lausunnoillaan paikallisen lehden kautta, että AFL:n unioiden jäsenten on sääntöjen velvoittamana mentävä lakonrikkuriksi. Tähän on kuitenkin eri aloilla vastattu edellämainitulla avustuksen lisäämisellä. Yleensä kasvaa työläisten keskuudessa se käsitys, että lakkotaistelu yhtenäisyys vaatimuksien puolesta, palkankorotuksien ja lyhemmän työpäivän voittamiseksi, lujittuu yhtenäisyyden ja solidaarisuuden avulla lakkovartiolinjan laajentumisen kautta siten, että sitä ei murra yhtiöt eikä niiden asiakkaat, isommat Cooperit eikä pienemmät rikkurivärvärit.

Hyvä lehti, mutta on paljon korjattavaakin

Enemmän kirjoituksia näyttämöltä ja naisten toiminnasta; vähemmän sekaantumista Vapaan Sanan vääristelyihin

Vapauden vuosikokouksen taas lähestyessä, pyysi toimitus lukijakuntaa antamaan arvosteluja ja toivomuksia lehden sisältöön nähden. Esitän tässä omia mielipiteitäni asiasta.

Poliittiseen sisältöönsä nähden on Vapaus mielestäni ollut hyvä, joskin usein on ollut ehkä liian pitkiä kirjoituksia eri maiden poliittisista kysymyksistä. Pitkät kirjoitukset usein tahtoo jäädä lukematta. Etenkin naisiin nähden tämä pitää paikkansa, kun vain harvoilla meillä on aikaa (tai haluakaan) tuntikausia lehden lukemiseen. Jos kirjoitukset saataisiin lyhyemmiksi, niin olisi mahdollisuus käsitellä useampia asioita eri aloilta.

Paikkakuntakirjeitä ja kirjoituksia osastojen toiminnasta saisi mielestäni olla enempi. Esimerkiksi viime vuonna viikkokaupalla turhaan etsin tietoja Toronton näyttämön edesottamuksista, mutta niitä annettiin kovin harvoin ja nekin perin niukkoja. Juuri näyttämö on yksi järjestömme huomattavampia toimintahaaroja ja siitä pitäisi enempi kirjoitella. Meiltä on kappaleidenkin arvostelu jäänyt aivan pois päiväjärjestyksestä. Vaikka se onkin hyvin epäkiitollista hommaa, on asiallinen arvostelu aina paikallaan ja näyttelijöille itselleen se on innostavaa kun ei liiaksi kiitetä, sillä jokaisella näyttelijällä on heikkoutensa ja virheitä, joita ei itse ehkä huomaakaan, mutta jotka tulisi toverillisesti tuoda esille. Tämä ei kyllä ole toimitukseen tehtävä, se kuuluu paikallisille kirjeenvaihtajille ja siihen pitäisi kiinnittää enempi huomiota. Samalla se toisi toistenkin tietoon mitä missäkin puuhataan.

Urheilutoiminnasta on ollut kohtalaisesti kirjoituksia, mutta ei lisä pahaa tekisi. Nuorten osasto on hyvällä alulla, hyvää jatkoa vain. Lasten osastossa on ollut aika runsaasti kirjeitä, mutta kun nyt tulee Suomesta paljon perheitä, joiden lapset pystyvät kirjoittamaan suomea, niin eikö hän saataisi heistäkin uusia kirjeenvaihtajia tähän osastoon. Olisihan meidän vanhempienkin hauska kuulla mitä he ajattelevat tästä uudesta maasta. Mielestäni siinä osastossa pitäisi julkaista jonkinlaista suomenkielistä kertomusta, koska suomenkielinen lastenkirjallisuus Canadassa on melkein olematonta. Paremman kirjallisuuden puutteessa heidän lukuhaluaan tyydyttää kaikenlaiset "fonipuukat", joiden sisältö on useinkin hyvin ala-arvoista, jopa suorastaan vaarallista lapsen herkälle mielelle. Vapaudella olisi tässä eräs tehtävä, nousevan nuorison kulttuurin aakkosten opettaminen.

On eräs asia, josta mielestäni pitää mainita. Vapaudessa on aivan liian usein lainauksia Torontossa ilmestyvästä Vapaa Sanasta, kuinka se kirjoittaa niin tai näin. Eihän tarkoitus on olkoa o.m. lehden vääristelevät uutisia, mutta koska ainoat harvat suomalaiset lukevat molempia lehtiä, ei siitä ole mitään hyötyä. Ne henkilöt, jotka lukevat molempia lehtiä, tietävät kyllä milloin asiat on kerrottu vääristellen. Suurin osa Vapauden lukijakunnasta ei lue Vapaa Sanaa eivätkä pidä sitä, niin ei kannata tuollaisia tämän tuosta siteerata Vapauden palstoilla. Me haluamme lukea asiat oman poliittisen mielipiteemme mukaan, vaikka tällainen sanakopu toisten lehtien kirjoituksista onkin sanomalehtimiesten mielestä aineistoa. Meillä Canadassa on monta lehteä, joiden sisältämät mielipiteet olisivat paljon tärkeämpiä ja valistavia sekä Vapauden lukijoille että sen toimittajille.

Toinen seikka, josta haluaisin mainita Vapautta on se, että liian paljon palstatilaa käytetään lehtiliikkeen omiin ilmoituksiin. Kun Vapaus ilmestyy vain kolme kertaa viikossa tulisi siinä antaa mahdollisimman paljon tilaa uutisille ja kirjoituksille. Useammille suomalaisille etenkin maaseudulla huonon kielitaidon tai jonkun muun syyn vuoksi se on ainoa tietojen välittäjä. Vaikka se ei Canadan laajuuden vuoksi voikaan, Sudburya lukuunottamatta, uutislehtenä olla suuresta merkityksestä, on se kuitenkin monelle ainoa tietolähde yleismaailmallisesta poliittisesta tilanteesta ja niistä kysymyksistä, joiden kanssa työväenluokka kautta maailman on tekemisissä. Näiden kysymysten selvittäminen onkin se syy, mitä varten Vapaus on olemassa ja mitä varten Canadan suomalainen työväki on aina valmis auttamaan taloudellisesti silloin kun se apua tarvitsee. Siksi juuri sen tulisi saada mahdollisimman monipuolisesti ja valistavasti tietoa niistä asioista, jotka tarvitaan koko kirjeenvaihtajaverkoston yhteistä apua.

Olen usein ajatellut, eikö olisi mahdollista saada Vapauteen jonkinlaista naisten osastoa. Olisi niin paljon asioita, joista meidän naisten tulisi saada mielipiteitä, mutta se usein jää tekemättä. Sellaisessa osastossa voisi olla myös ohjeita ruoanlaittoon, kodin ja terveydenhoidon sekä muita hyödyllisiä kirjoituksia, jotka ovat enempi naisille mielenkiintoisia. Naisten yhteiskunnallista asemaa käsitteleviä kirjoituksia meillä on aina liian vähän kaikissa julkaisuissa, joten niille pitäisi saada enemmän.

Tässä on nyt mielipiteitäni Vapauden sisältöön nähden. Haluaisin kuulla mitä siitä toiset ajattelevat. Ehkä paras keino on kun haastan muutamia henkilöitä esittämään omat mielipiteensä ja ehdotuksensa Vapauden suhteen. Siis Mrs. Elsa Norrena, Vancouver; Mrs. Koski, Port Arthur; Mrs. Kitunen, Sarnia; Mrs. Harju, St. Catharines; Mrs. Tulonen, Toronto; Mrs. Pöntiö, Lockerby; Mrs. Mandy Ojala; Mrs. Maikki ja Anni Setälä, Whitefish. Valitettavasti en tunne Timminsin enkä Soon naisia nimeltä, mutta toivon, että joku niilläkin paikkakunnilla kirjoittaisi. Siis naiset antakaapa kuulua mielipiteenne.

Tämä Vapaus on meidän lehtemme ja meidän on huolehdittava sen sisällöstä ja siitä, että se on ajamassa meidän etujamme ja meidän on kaikkien yksilönä vastattava siitä, että se olisi sisällöltään parempaa. Toimeen siis kirjeenvaihtajat! — Ellen Linden.

Ontarion työministeri Daley ja Ontarion työsuhdelautakunnan sovittelija Louis Fine saapuivat tänne tiistaina neuvottelujen aikaansaamiseksi lakossa olevain työläisten ja yhtiön edustajain kesken. Tähän mennessä ovat he esittäneet konikauppaa, johon lakkolaiset eivät ole vielä kiinnittäneet mitään huomiota.

Toiselta puolen ovat elevaattorien työläiset, käsittäen yhteensä noin 1,500, julkaistujen lakkoäänestyksen tuloksien mukaan melkein yksimielisesti äänestäneet lakkoutumisen puolesta, ellei heidän vaatimuksiinsa suostuta. Järvienpään alueen paperitehtaiden 3,000 työläistä uhkaavat lakkoutua. Lakkokomitea on jo valmiina, ajaakseen vaatimuksensa läpi. Sähkötyöläiset julistivat keskiviikkona, että lakkoutumispäätös on yksimielinen, jos ei vaatimuset läpäise muuten.

Nämä ilmaisevat siviljoukkojen yleisen militanttisuuden sekä vastaavat myöskin TLC:n Winnipegin konventsionissa tekemään päätökseen, jolla hyljättiin yhteistoiminta toisten unioryhmien kanssa. Käytännössä elää yhteistoiminta entistään voimakkaampana, ja se tuo myös voiton taistelussa. — ATH.

1917 — 1952

Tervehdyksemme

35-vuotiaalle

VAPAUS-LEHDELLEMME

Tervehdimme ja onnittelemme VAPAUTTA 35-vuotisen merkkipäivän johdosta ja toivotamme sille menestystä taistelussa rauhan puolesta.

Lehtemme Vapaus ilmestyy erikoisena 35-vuotisjuhlanumerona lokakuun 30 pnä 1952. Tässä juhlanumerossa julkaistaan yksityisten, järjestöjen ja liikelaitosten tervehdyksiä. Yksityisen tervehdyksen alhaisin hinta on 25c.

Tervehdyksenne voi olla myös samalla syntymäpäivälahja oman lehtenne taloudellisen aseman tukemiseksi!

KERÄÄJÄN NIMI ....

PAIKKAKUNTA ....

KIRJOITTAKAA NIMET HYVIN SELVÄSTI

NIMI	$	¢

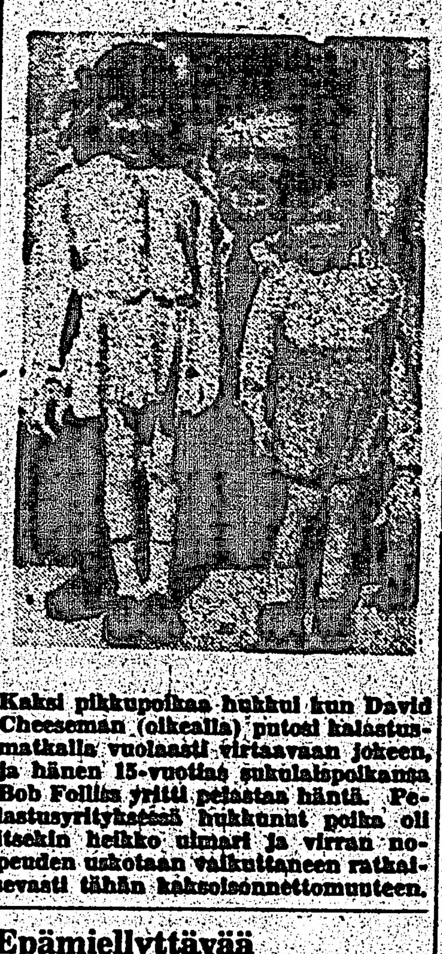

Kaksi pikkupoikaa hukkui kun David Cheesemanin (oikealla) patosi kalastusmatkalla vuolaasti virtaavaan jokeen, ja hänen 15-vuotias sukulaispoikansa Bob Fellis yritti pelastaa häntä. Pelastusyrityksessä hukkunut poika oli itsekin heikko uimari ja virran nopeuden uskotaan vaikuttaneen ratkaisevasti hänen hukkumiskuolemaansa.

Epämiellyttävää Bennettille

Canadan dollarin korkeampi arvo kuin Yhdysvaltain dollari ei ole edullista liikevaihdossa koska B. C:n vientifirmat saavat maksun Yhdysvaltain dollareissa, selitti B. C:n pääministeri, W. A. C. Bennett. Hän ilmaisi tarkoituksensa neuvotella asiasta liittohallituksen kanssa, että saataisiin molemmat Canadan sekä Yhdysvaltain dollarit samaan arvoisiksi. "Metalli- ja metsäteollisuuteemme suuresti vaikuttaa tämä arvojen eroavaisuus", hän sanoi.

Tarmolassa juhlitaan

Toronto. — Kovasti on jo syksyn tuntu ilmassa, vaikka me kyllä täällä Torontossa vielä yritämme kovasti pitää kiinni kesästä, ja olemme tilanneet erittäin hyvän ilman syyskuun 13 ja 14 päiviksi. Silloin nimittäin on oikein kaksipäiväiset syysjuhlat kesäpaikallamme Tarmolassa, lauantai-iltana iltamat ja tanssit, hyvällä musiikilla, ja sunnuntaina Yrityksen urheilukilpailut, ja ohjelmaa laulukuorolta, soittokunnalta sekä yksityisiltä. Tämä tilaisuus on Toronton osaston ja Yrityksen yhdessä järjestämä, Tarmolan tämän vuoden lopettajaisjuhla.

Tarmolassa on tänä kesänä vietetty monta hupaisaa tilaisuutta, kaikki ovat olleet kovasti tyytyväisiä, ja tällä viimeisellä viikonlopulla ovat järjestäjät luvanneet järjestää oikein juhla-aterian. Siis muistamme kaikki saapua Tarmolaan silloin oikein suurella joukolla nauttimaan vielä kerran kesäpaikkamme ihanuuksista. — H.

Pohjois-Ontarion kulta-alueelta

Kotiutuneet ovat Olympiakisojen kävijämmekin. — Muistoja vain ovat enää kisojen avajaiset, joita kukin täälläkin kuunteli radiosta. — Helsingissä satoi samalla tavalla kuin täälläkin yht'aikaa, mutta kuului sittenkin avajaisten ohjelma, jonka C. B. C. antoi toistamiseen selvempänä myöhään illalla Helsingissä otetuista ääninauhoista. Sittemmin on melkein joka päivä jonkun teatterimme uutiskuvina esitetty palasia Olympiakisoista. Mutta, odotamme nyt ehkä jo ensi kuussa koko illan kuvia kisoista. Paljon hauskaa, mielenkiintoista ja yleistävää kertovat täältä XV Olympiakisojen kävijät kokemuksistaan Suomessa ja Helsingissä.

Hunkin's Hautaustoimiston kappelin South Porcupinessa oli syysk. 2 pnä kokoontunut ystävien joukko toimittamaan viimeistä rakkaudenpalvelustaan Ivar Steforsille Dugwallista, Ont. Stenfors kuoli Porcupine General Hospitalissa elokuun 30 p. Hautausjumalanpalveluksen kappelissa johti ruotsiksi, suomeksi ja englanniksi pastori A. I. Heinonen, joka myös siunasi ruumiin haudanlepoon Tisdalen hautausmaalla. Ivar Stenfors syntyi Naarasken kylässä Purmon pitäjässä 1900. Canadassa hän oli 20 vuotta, pääasiallisesti Pohjois-Ontarion kulta-alueella, työskennellen metsätöissä kuolemaansa saakka. Häntä jäivät kaipaamaan ja muistelemaan surevina: vaimonsa Hilma ja heidän poikansa Leevi, molemmat Purmossa. Kantajina palvelivat: Eino Perttula, Antti Tuohimaa, Victor Aho ja Gilton Gratton. Taivaallinen isämme lohduttakoon ja tukekoon omaisia heidän syvässä surussaan kaukaisessa kotimaassa.

Vapaa englanninkielen iltakoulu Timminsissä toimii joka maanantai klo 7—9 illalla, suomalaisessa pappilassa 191 Rea St., South. Tule nyt aloittamaan englanninkielen opintosi tai täydentämään kielitaitoasi pätevän ja kokeneen opettajan johdolla. Jos kuvittelet olevasi liian vanha, niin tule kouluun nuorentumaan!

South Porcupinessa toimii vapaa englanninkielen iltakoulu joka tiistai klo 7.30—9 illalla Old High Schoolrakennuksen luokkahuoneessa, pastori A. I. Heinosen johdolla. Tervetuloa nyt mukaan. — Tieto, oppi, hyöty, huvi, kaikki yhteen kokoontuvi koulussa!

Suomalainen jumalanpalvelus pidetään Timminsin suomalaisessa pappilassa joka sunnuntai klo 7 illalla.

Yhteinen ruotsalainen, suomalainen ja englantilainen jumalanpalvelus pidetään jokaisen kuukauden kolmantena sunnuntaina klo 3 i.p. Tervetuloa!

Sunnuntaikoulua lapsille ja nuorisolle pidetään joka sunnuntai pappilassa klo 11 a.p. — Tuokaa lapsenne sunnuntaikouluun ja tulkaa itse nyt. — A. I. H.

Perheen nuoremmille

Ellen Glad to Get Back to School

Dear Setä,

I will write a few lines.

School isn't far from now, only six more days. Will I ever be glad. I'll be in grade six. Grades 1 to 4 will be going to school a half day because there are so many kids here. I wish there would be room for all of them. The new school next to our place is coming along fine but there are some spooky places in it. There's a great big hall and it's really dark. Will everybody be glad when school starts?

I hope everybody had a nice summer holiday like I did. I don't think I'll go swimming any more this summer.

How is everybody in Sudbury?

My dad went to work after a long strike. It sure lasted a long time.

We had rain too, but it's nice again. Well I guess I'll close. Goodbye.

Ellen Pietilä,
Box 657,
Parksville, B. C.

Aileen Has One Pet — a Cat

Dear setä:

How is everybody including setä? I am fine. School started again and I have a new teacher. He is the principal in our school. We had an early frost. It took almost everything in our garden. I hope we don't get snow very early this fall.

Have the other children got a lot of pets? I have only one cat, and we call it Beilu. It is about 5 years old. I think I will close for now and hope all the children happy school days. So-long.

Aileen Alanen,
Silver Mountain, Ont.

Johnny Is Glad School Is Starting

Hi Setä!

I am sorry that I haven't written to this page for a long time.

I am staying home tonight and tomorrow night. My mother, father and brother are going to a party tonight and tomorrow night they're going to a wedding.

Well school starts next Thursday and am I ever glad.

I liked my Port Arthur trip very much. Did everybody else?

Every morning I have to chase the cows. I guess this is all for now.

Johnny Passi,
R. R. 1, Whitefish, Ont.

RIDDLES

1. When is a wall like a fish?
2. What has 4 legs and only 1 foot?
3. What increases its value ½ when turned upside down?
4. What is brought to a table, cut, but never eaten?
5. What relation is that child to its father who isn't its father's own son?
6. What insect frequents schools?
7. If I were in the sun and you were out of it what would the sun become?
8. What is the keynote to good manners?

ANSWERS

1. When it is scaled. 2. A bed. 3. The figure 6. 4. A pack of cards. 5. His daughter. 6. The spelling bee. 7. Sin. 8. B natural.

OIKAISU

Nyt pidettyjen liittojuhlien yhteydessä sattui yksi erehdys: yleissihteeri otaksui, että 3,000 m. juoksusta tulee myös laskettavaksi pisteet seurojen välisessä kilpailussa, mutta mainittu 3,000 m. juoksu on vain "täytelaji" ja niinmuodoin Alertsilta poistuu kokonaissummasta 5 pistettä ja Yritykseltä 1 piste. Edelleen naisten pakollisista voimisteluliikkeistä tulee Yrityksen eduksi 3 pistettä, joten lopullinen Alertsin ja Yrityksen välinen sijoitus on seuraava: Yritys 118 pistettä ja Alerts 117 pistettä.

Yleistarkastuksen on suorittanut Iskun jäsenet Kalevi Juvonen ja Niilo Mäkelä, Iskun kokouksen velvoittamana, syyskuun 1 pnä 1952.

Melvin Is Helping With the Winter Wood

Dear Setä and all the readers and writers of this page:

How has everyone been feeling? I've been feeling just grand. How has the weather been in Sudbury? It has been quite dry up here for awhile.

We've been driving slabs from our camp in Devon and then we sawed them at home for the kitchen stove. We got five loads and that is enough to last the winter. But now we have to pile them in the woodshed and get boxstove wood.

Has anyone had good luck fishing this summer? I've been fishing several times and once I got twenty-five speckled trout.

My father started ploughing the field today.

Well school will be starting next Tuesday. The same teacher is coming back and the same school bus driver is going to bring the children to school. He's got a new station wagon.

I guess I'll close for now.

Melvin Niemi,
Silver Mountain, Ont.

Arnold Too Is Back to School

Dear setä:

How is setä and all the readers of this page?

Today we started school again. I have a new teacher. Her name is Mrs. Aho. There are a lot of new children too. Do all the writers of this page like school? I don't like it very much.

The weather is getting cold already. Soo we will have to dig up our potatoes.

Well, I will sign off now. I will try and write more next time.

Cheerio.

Arnold Alanen,
Silver Mountain, Ont.

Ilmi's Birthday in October

Dear Setä and all the readers and writers of this wonderful page:

It's been a long time since I've written to this page but I just didn't get around to writing.

How has everybody been feeling these days? I've been feeling just fine.

Well, back to school on Tuesday. Boy, have these holidays ever gone fast. I wish we still had another two months of holidays. But we don't have to wait long for Christmas holidays. About 7 new children are starting school this year. Our teacher Mrs. Ranta, is the same we had last year. I'll be in grade seven this year with one more year in school if I pass both years. I'll try to pass. I'll be 14 on October 18.

I was at the Fort William circus on August 8 with my aunt. I was only on one ride, the Red and White Taxi and I went to see the midgets. They did all kinds of things. Father and mother were out last night and we had to stay home to look after our brother. Our baby brother has grown a lot and is 8 months old now. He hasn't any teeth yet. In December he's going to be one year old.

Father is building camps at Beardmore. He might come home next week-end.

If anyone has the words to "It's No Secret" please send them to me.

The program "The Cisco Kid" is back on the radio. I listened to it last Thursday and I listen to Roy Rogers. I like listening to cowboy stories.

I guess I'll end this letter now. So — cheerio.

Ilmi Kivi,
Silver Mountain, Ont.

Shirley's Holidays Went Fast

Dear Setä and all the readers and writers of this page:

How is everybody feeling? I'm feeling just fine. Has the polio been around there? It hasn't been here but may come yet, although I hope not.

The holidays have sure gone fast. School starts on Tuesday. Tomorrow is Labor Day and school starts the next day. There are many new ones starting school this year.

I wasn't anywhere for my holidays this year. I didn't go to my aunt's and uncle's place in Nipigon because they're at camp in Beardmore.

How has the weather been in Sudbury? On Saturday it rained all day. Yesterday the sun was shining a little bit. I thought it was going to rain but it didn't.

Well I guess I'll stop now so goodbye.

Shirley Kivi,
Silver Mountain, Ont.

Lahjoitus Canadan suomalaisten arkistolle

Canadan Suomalaisten Arkisto sai joku aika takaperin lahjaksi Agricolan kirjoittaman kirjan "Kulkurina Amerikassa, uutisraivaajana Canadassa", jonka kirjailija (Emil Pelton, 1476 East Pender St., Vancouver, B. C.) oli hyväntahtoisesti lähettänyt arkistolle. Tämä 136-sivuinen teos on julkaistu tänä vuonna Workers Soc. Publishing Co:n kustannuksella Duluthissa, Minn. Sen hinta on $1.25. Tuhannet kiitokset lahjoituksesta.

800 lasta ollut M-M union kesäleirillä

Sudbury. — Kahdeksalle sadalle lapselle tuli kesäleiri unelmat todellisuudeksi kun he saivat kukin viettää viikon päivät Mine-Mill unionin järjestämällä lasten leirillä union kesäviettopaikalla, Richard järvellä.

Varhain keväällä alettiin kesäleirisuunnitelmat, joihin sisältyi kokonaisen lastenleirin rakentaminen rakennuksineen. Mutta kun alku kesästä uhkasi kovat palkkataistelut, piti lykätä leirin rakennussuunnitelmia tuonnemmaksi. Tästä syystä lastenleiri järjestettiin päiväleiriksi. Aamulla kuljetettiin lapset busseilla kaupungista ja taas illalla tuotiin heidät kotiin.

Richard järvi on mitä mainiompi paikka kesällä lapsille. Vaikka ei sitä ole vielä kehitetty paljoakaan kun haalin rakentaminen on vielä käynnissä, niin siellä on tilavat kentät, laajat metsät retkeilyä varten ja mainio uimapaikka. Muutahan ei oikeastaan tarvitsekaan paitsi aurinkoisia päiviä. Kesäleirin johtaja union huvitoiminn. ohjaaja Weir Reid:n ja lastenleirin pääohjaaja Gregg Billingsin laatimaan leiriohjelmaan sisältyi ulkoilmatoiminnan lisäksi monenlaisia käsitöitä kuten saven muovaileminen, ruokojen punontaa ja kuparityötä. Leirillä oli myöskin kirjasto lapsia varten.

Leirillä oli tapana aina perjantai-iltoina kun oli ryhmän viimeinen ilta, järjestää ohjelmatilaisuus. Nämä onnistuivatkin mainiosti ja lasten kuvaelmien y.m. numeroitten esityksissä havaittiin kykyjä, joita koetetaan tulevaisuudessa kehittää.

Kun leirillä vielä puuttuu kunnolliset keittiöt ja ruokailuhuoneet, joutuivat lapset tuomaan kotoa eväät mukanaan, mutta leirin puolesta jaettiin maitoa niin paljon kun lapset halusivat juoda.

Unio on suuresti uhrannut lasten toiminnalle. Kesäleirillä oli toisinaan 15 ohjaajaa, jotka kukin huolehtivat pienemmästä ryhmästä, jotka olivat iän perusteella jaettu. Kaikkein tärkein puoli leirin järjestelyssä oli se, että sinne pääsi kaikki union jäsenten lapset huolimatta perheen varallisuudesta, koska leirin kustannuksista huolehti kokonaan unio. Lasten lähettäminen sinne ei tullut rasittamaan köyhempääkään perhettä ja juuri ne lapset, jotka eniten tarvitsivat vaihtelua ja raitista ulkoilmaa olivat tilaisuudessa nauttimaan siitä.

Mine-Mill unio, joka tarkoin huolehtii jäsenten muistakin eduista, eikä vain leipäkysymyksestä, pian juhlii uuden mahtavan toimipaikkansa avajaisia ja jäsentensä nautinnoksi tulee kiinnittämään yhä enemmän huomiota lähitulevaisuudessa kesäleirin rakentamiseksi aikuisillekin. Joka tapauksessa, jos ei suurempia esteitä nouse eteen, niin ensi kesäksi tullaan rakentamaan lastenleiri, joten lasten toiminta siellä tulee olemaan monipuolisempi ja nautintorikkaampi.

Toimittajasetä juttelee

Hello tytöt ja pojat:

Kiitos kirjeistänne Shirley, Ilmi, Johnny, Melvin, Ellen, Aileen ja Arnold. Nyt olikin postilaatikko miltei täynnä ja sedän kasvot loistivat kuin täysikuu. Kiitos vieläkin.

Sudburyn ilmoja tiedusteleville on sanottava, että erittäin lämmintä säätä on ollut — mutta kovin sateista. Jos ei muisti petä niin elokuun aikana satoi enemmän kuin kahteenkymmeneen vuoteen vastaavana aikana. Siitä on ollut suurta kiusaa ja haittaakin varsinkin tämän seudun farmareille, joilla on ollut vaikeutta heinänteossa ja vielä suurempaa vaikeuttaa nyt perunamailla.

Mitä sedän vointiin tulee, niin hyvin on voitu, kiitos kysymästä, vaikkei tässä enää kilpajuoksijaksi olekaan kalua.

Viime kerralla oli puhetta siitä suomenkielisestä sadusta, joka oli vähän samanlainen kuin se laulu "kesästä, joka ei tullutkaan". Kovan tilanpuutteen takia se oli jätettävä pois, kuten jouduttiin jättämään muitakin kirjoituksia, mutta tänään se julkaistaan vaikka pitäisi lehteä suurentaa. Sen lisäksi julkaistaan pieni ja näppärä englanninkielinen runo "The Big Little Girl" ja joitain sana-arvoituksia eli "riddles".

Niin, mitäs tämän osaston lukijat sitten arvelevat? Pitäisikö tällaisia suomen- (ja vaihteeksi englannin-) kielisiä satuja, kertomuksia ja runoja julkaista tässä osastossa säännöllisemmin, kuin aikaisemmin?

Hyvää kouluinnostusta toivottaen,

Toimittajasetä.

The Big Little Girl

BY NINA NAIDENOVA

They say when I was younger
I was a naughty child,
I used to spill my father's ink,
And Dad got pretty wild.

I used to spank my Dolly,
My brother's books I soiled,
And when I played these naughty pranks
My Mummy fairly boiled.

But now, of course, I'm different,
They praise me to the sky;
I'm Mummy's little helper,
The apple of Dad's eye.

In helping my dear Mummy
I'm busy as a bee,
And when my father reads or writes
I'm quiet as quiet can be.

For now I've grown much older,
So very old, you know,
That to the Kindergarten
They say I soon shall go!

13,000 on työtönnä Toronton seudulla

Toronto. — Työttömyysvakuutuskomission paikallisen toimiston tietojen mukaan oli Toronton seudulla elok. 28 pnä kaikkiaan 12,932 työtöntä, joista 8,158 oli miehiä ja 4,774 naisia. Viikon kuluessa väheni työttömien lukumäärä 1,096 henkilöllä. Työttömyysvakuutusta maksettiin 6,402 miehelle ja 3,699 naiselle.

Tito konkurssissa

"Yugoslavia tarvitsee $150 miljoonaa vuonna 1952 välttääkseen vararikon", lausui L. H. Pink elokuun 25 p. Hän on yhdysvaltalainen finanssiasioitten tuntija, joka on ollut tutustumassa Yugoslaviaan, Titon kutsumana. Hän korosti "suurta ja tärkeätä osuutta" Chase National pankille Yugoslaviassa.

KIITOS

Lausumme sydämelliset kiitoksemme teille kaikille jotka kunnioititte läsnäolollanne häajuhlaamme.

Kiitämme niistä kauniista lahjoista, sekä rahalahjasta jotka kaikki otimme suurella kiitollisuudella vastaan. Suuren kiitoksen ansaitsee myös ne kaikki emännät jotka väsymättä teitte työtä ravintolan ja tarjoilun puolella.

Kiitos kaikille jotka tavalla tai toisella autoitte tämän kauniin illan onnistumisessa. Ottakaa vastaan sydämelliset kiitoksemme.

Suurella kiitollisuudella teitä kaikkia muistaen.

ANNA-LIISA JA MATTI RAHKOLA

Porcupine — Ontario

Kaipauksella ilmoitan, että mieheni ja isämme

JOHN VERNER VENHOLA

kuoli Kirkland Lake District-sairaalassa elokuun 14 päivä, 1952. Hän oli syntynyt Suomessa, Kannuksessa, 15 päivä marraskuuta 1886. Tullut Canadaan 1910. Kanssani kaipaamaan jäivät tytär, mrs. R. Wästilä, Sudbury, kaksi poikaa, Verner perheineen, Calgary, Alberta ja William Kirkland Lake, kolme siskoa ja neljä veljeä Suomessa, ja yksi veli perheineen tässä maassa, sekä muut sukulaiset ja tuttavat.

Hiljaa soivat kuolon kellot,
hiljaa päättyi elon tie,
Hiljaa elon voimat loppui,
hiljaa uupui matkamies.

VAIMOSI AILI.

KIITOS

Sydämellisesti kiitämme kaikkia tuttavia jotka olivat saattamassa Johnia viimeiseen leposijaansa. Kiitos seppeleistä ja kukista. Kiitos kantajille viimeisestä palveluksesta. Kiitos opettaja Tyyne Petersonille laulusta sekä pastori Hjeltille puheista ja kaikille jotka avustitte hautaustilaisuutta.

AILI VENHOLA

Box 183 — Kirkland Lake, Ont.

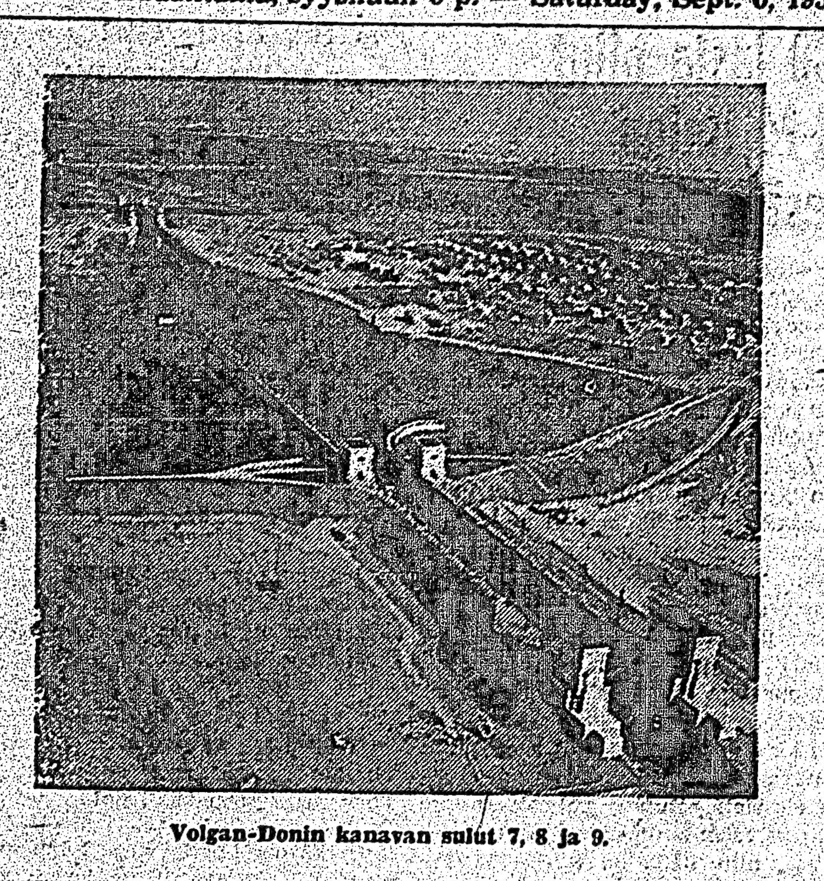
Volgan-Donin kanavan sulut 7, 8 ja 9.

Volgan-Donin kanavalle Volgalta johtava portti.

NEUVOSTOELOKUVA SAI PALKINNON ELOKUVAFESTIVAALISSA

Karlovy Vary. — Elokuun 3 pnä oli täällä kansainvälisen elokuvafestivaalin juhlallinen palkintojenjakotilaisuus. Tähän elokuvafestivaaliin, joka oli järjestyksessä seitsemäs, osallistui elokuvatyöntekijöitä 26:sta maasta.

Palkintotuomarikunnan puheenjohtaja, Prahan musikaalisen kulttuurin Akatemian rehtori Brousil erittelі yksityiskohtaisesti palkitut elokuvat. Laajemmin hän selosti kuulusan neuvostoliittolaisen elokuvaohjaajan Tshiaurelin valmistamaa elokuvaa "Unohtumaton vuosi 1919", joka sai festivalin korkeimman palkinnon "Suuren palkinnon". Tämä elokuva, — lausui Brousil, — on korkean aatteellinen ja taiteellinen mestarituote. Neuvostoliiton elokuvataide, joka on esimerkkinä koko maailman edistykselliselle elokuvataiteelle, on tässäkin festivaalissa uudelleen osoittanut erittäin korkean tasonsa. Brousil mainitsi myöskin Kiinan kansantasavallan, kansandemokratian maiden ja Saksan demokraattisen tasavallan elokuvataiteen huomattavista saavutuksista.

Muista palkituista elokuvista mainittakoon mm. neuvostoliittolaisten ja Saksan Demokraattisen tasavallan elokuvatyöntekijäin yhteinen elokuva "Me olemme rauhan puolesta", sekä saksalainen elokuva "Kutsumattomat vieraat". Kiinan, Korean sekä kansandemokratian maiden monien elokuvien ohella saivat palkintoja myöskin ranskalainen elokuva "Punainen ravintola", indoneesialainen elokuva "Raajarikkoja", italialaisen ohjaajan Carlo Lizzanin elokuva "Huomio, rosvoja!", uruguaylainen elokuva "Hoze Articas", englantilainen elokuva "Valkoiset käytävät", jne.

Myöskin mm. neuvostoliittolainen näyttelijä Sergei Bondartshuk palkittiin Taras Shetshenkon osan esittämisestä samannimisessä elokuvassa, joka myös oli palkittujen joukossa.

"ISVESTIA" NEUVOSTOELOKUVASTA

Pääkirjoituksessaan "Rauhan ja edistyksen nimessä" Isvestia kirjoitti Tshekkoslovakiassa pidetyistä 7. kansainvälisistä elokuvafestivaaleista. Kirjoituksessa todetaan, että neuvostoliittolainen elokuvataide on saavuttanut maailmanmaineen sillä, että se ylistää neuvostokansojen murtumatonta ystävyyttä, kasvattaa ihmisiä siinä hengessä, että ne kunnioittavat maailman kaikkia kansoja ja ovat myötätuntoisia niille tavallisille ihmisille, jotka taistelevat vapautuakseen imperialismin orjuudesta. Sen sijaan USA:n imperialistit, jotka tulella ja miekalla luulevat voivansa saavuttaa maailmanherruuden, jättävät elokuvataiteen tehtäväksi ihmisten rappeutumisen.

Isvestia toteaa, että neuvostoliittolainen elokuvataide on nyt jälleen saavuttanut Tshekkoslovakiassa uuden voiton. Monet neuvostoliittolaiset elokuvat on palkittu.

Pääkirjoituksessa todetaan myös kansandemokraattisten maiden, Kiinan kansantasavallan ja Saksan demokraattisen tasavallan elokuvataiteen nopea kehitys.

Guelph. — Torstaina löydettiin 24-vuotiaan Erika Szehonin hiiltynyt ruumis Ontarion maanviljelyskoulun laboratorion raunioista.

Laboratoriossa tapahtui räjähdys torstaina kello 5 iltapäivällä. Räjähdyksen johdosta laboratorio syttyi tuleen ja tuhoutui. Tulipalon vahingot arvioidaan $150,000.

Tunnettujen kirjailijoiden teoksia

JOHN GALSWORTHY:
Herraskartano
283 sivua — Hinta sid. $2.00
Hienostunut romaani itseensä-sulkeutuneesta englantilaisesta maalaisylimystöstä vanhassa herraskartanossa.

ALICE LYTTKENS:
Uudet tähdet syttyvät
I. osa 277 sivua - II osa 248 sivua
Molemmat osat sid. $5.50
Tämä kaksiosainen menestys romaani kertoo Tollman-suvun jäsenistä valheista 1830-luvun loistelaassa Tukholmassa ja sen henkilöt ovat tuttuja jo aikaisemmista suosituista teoksista "Onnen temppeli" ja "Kaipuun sininen kukka".

Tilatkaa osoitteella:
Vapaus Publishing Company Limited
Box 69 — Sudbury, Ont.

Simms & Pickering
Vakuutuksia ja kiinteimistöjä
Kiinteimistolainoja ja bondeja
20 Pine St. N. — Timmins, Ont.
Puhelin 112

Barnes Drug Co.
— 3 KAUPPAA —
Sault Ste. Marie — Ontario
RCA Victor Radioita
Nyal-lääkkeitä
Täydellinen varasto lääkkeitä.
Postitilaukset täytetään huolellisesti.

WORKERS' CO-OPERATIVE OF NEW ONTARIO LIMITED
• TIMMINS • SOUTH PORCUPINE
• KIRKLAND LAKE • CONNAUGHT

Volgan-Donin kanava

Neuvostoliiton rauhanrakkauden kirkas osoitus - Viisi merta, 43,000 km. laivaliikennettä yhteen

Kirj. J. Mirov

V. I. Leninille nimitetyn Volgan-Donin kanavan avaaminen liikenteelle oli mitä suurin tapahtuma ihmiskunnan elämässä. Vähemmässä kuin neljässä vuodessa ja kahta vuotta ennen alunperin suunniteltua määräaikaa rakennettiin valmiiksi maailman mahtavin laitos. On rakennettu 101 kilometrin pituinen kanava, jossa on 13 laivasulkua, 3 mahtavaa pumppuasemaa ja suuria kastelukanavia. On rakennettu Tsimljanskajan mahtava vesivoimalaitos ja noin 13 kilometriä pitkä pato. Viisi merta ja 43,000 kilometriä laivaliketeitä on yhdistetty yhteen. Kanavan rakennuksella oli kaikkein uudenaikaisimpia koneita, joiden vertaisia ei ole missään muussa maassa.

Demokraattinen lehdistö sanoo Volgan-Donin kanavan avaamista ei vain neuvostokansan, vaan koko rauhantahtoisen ihmiskunnan juhlaksi. Monissa maissa pidettiin Volgan-Donin kanavan avaamisen johdosta työtätekevien suuria kokouksia ja järjestettiin näyttelyjä, jotka kuvastivat kirkkaasti neuvostokansan suurta voittoa. Kiinalainen "Gunzhenzhibao" lehti kirjoitti, että "Neuvostoliiton maailmanhistoriallista voittoa yhdellä kommunismin suurrakennuksella on pidettävä myöskin uuden elämän puolesta taistelevan Kiinan kansan voittona". Unkarilainen "Esti Budapest" lehti kirjoitti, että "Leninille nimetystä kanavasta on tullut neuvostokansan rauhantahdon symboli". Kansandemokratian maiden lehdistö kirjoitti, että Volgan-Donin kanavan rakentamisessa se näkee innostavan esimerkin kaikille niille kansoille, jotka ovat ottaneet kohtalonsa omiin käsiinsä, että neuvostokansan voitossa se näkee rauhan voimien voiton sodan voimista.

Koko maailman demokraattinen lehdistö kirjoitti, että V. I. Leninille nimetty Volgan-Donin kanava on vain yksi niistä kommunismin suurrakennuksista, joita Neuvostoliitto rakentaa J. V. Stalinin nerokkaan neuvon mukaan. Neuvostokansa rakentaa suurella innostuksella Kuibyshevin, Stalingradin ja Kahovkan vesivoimalaitoksia, Turkmenian valtakanavaa, Etelä-Ukrainan ja Pohjois-Krimin kanavia sekä tehtaita, kouluja ja asuintaloja ja samalla toteuttaa menestyksellä stalinilaista luonnonuudistussuunnitelmaa.

Useiden porvarillistenkin lehtien on ollut pakko todeta sellaisen valtavan ja verrattoman laitoksen rakentaminen kuin Volgan-Donin kanava. Lontoolainen "Times" lehti kirjoitti, että kanavan rakennuksella suoritetut työt ovat "insinööritaidon suuri saavutus". Todeten, että kanava on ensimmäinen niistä suurrakennuksista, joita Neuvostoliitossa rakennetaan luonnonuudistussuunnitelman mukaan, lehti kirjoitti, että "nämä rakennukset, jotka ovat samalla valtavia voimalähteitä ja antavat rajattomat mahdollisuudet maatalouden ja liikenteen kehitykselle, asettavat päämääräkseen maan muodon muuttamisen". Sveitsiläinen "Tribun de Genev" lehti julkaisi laajan kirjoituksen, jossa kuvasi yksityiskohtaisesti kanavarakennuksia. Kirjoituksessa oli sanottu, että "uusi liikennejärjestelmä tekee todellisen vallankumouksen, joka sallii lähettää Ala-Volgan, Pohjois-Kaukaasian ja Donin laakson tuotteita pohjoiseen ja kolllisten seudun tuotteita Mustanmeren piireihin". Kertoen seikkaperäisesti suurten kanavien rakentamisesta Neuvostoliitossa sveitsiläinen viikkolehti "Information economik" lehti julkaisi "Neie zurcher Zeitung", "Der Bund" ja monet muut lehdet totesivat kirjoituksissaan sen tavattoman tärkeän merkityksen, mikä Volgan-Donin kanavalla tulee olemaan Neuvostoliiton taloudellisessa kehityksessä. Ruotsalaiset "Morgon tidningen" ja "Stokgolms tidningen" lehdet kuvailevat myöskin uuden rakennuksen suunnattomia mittasuhteita.

Kuvaillen Volgan-Donin kanavan avaamista hollantilainen viikkolehti "Gaagsche post" kirjoitti, että "Volgan-Donin kanava tekee muutoksia Neuvostoliiton maantieteeseen. Nämä numerot, joilla voidaan ilmaista tämä jättiläisrakennus, ovat niin suuret, että ihmisille, joka ei ole nähnyt niin suurlin numeroihin, menee pää pyörälle. On rakennettu suuria järviä ja jättiläissulkuja. Koko äärettömien alueiden vesitilanne on muuttunut." Lehden täytyy todeta: "On myönnettävä, että Neuvostoliitto kulkee rauhan tietä ja asettaa teknilliset saavutuksensa maansa kansojen palvelukseen."

Tämä tunnustus, joka vastaa jokaisen terveJärkisen ihmisen ajatuksia ja joka on tahtomatta päässyt hollantilaisen viikkolehden palstoille, paljastaa imperialistien neuvostovastaisen propagandan. Ympäri maailman levinnyt tieto Volgan-Donin kanavan avaamisesta on vielä kerran paljastanut Yhdysvaltojen ja Englannin hallitsevien piirien valheen, että heidän on muka pakko aseistautua Neuvostoliiton taholta uhkaavan hyökkäysvaaran edessä. Viime vuoden helmikuussa J. V. Stalin antoi ankaran iskun englantilaisille ja amerikkalaisille imperialisteille, jotka kcettavat puolustella kiihkoaseistautumista Neuvostoliiton parjaamisella. Suuri rauhanlipunkantaja J. V. Stalin sanoi, että Neuvostoliitto tekee rauhanomaista rakennustyötä. Neuvostoliitto laajentaa siviiliteollisuutta, rakentaa valtavia vesivoimalaitoksia ja kastelukanavia ja jatkaa hintojen alentamisen politiikkaa.

Volgan-Donin kanava, jossa olennoituu vapaan työn voitto, osoittaa nyt kaikille kansoille kirkkaasti ja kumoamattomasti neuvostovallan rauhanrakkautta.

Ranskalainen "L'Humanite" lehti kirjoitti täydellä syyllä Volgan-Donin kanavan avaamisen johdosta: "Kuka voi epäillä sellaisen kansan rauhantahtoa, joka tällaisten rakennusten avulla rakentaa tulevaisuuttaan? Kuka voi epäillä, ettei tällainen kansa ja sen hallitus ole vain valmistautumatta sotaan, vaan elää ja tekee työtä vahvassa uskossa siihen, että rauha voidaan saada säilytetyksi? ... Tämä rakennus osoittaa varmaa uskoa siihen, että rauha ja ihmiskunnan tulevaisuus voidaan saada pelastetuksi."

Neuvostokansan valtava voitto auttaa paljon eteenpäin rauhan asiaa. Se innostaa miljoonia ihmisiä kaikissa maissa vielä tarmokkaampaan taisteluun rauhan säilyttämisen ja lujittamisen puolesta.

Näköala Volgan rantapenkereeltä Stalingradissa.

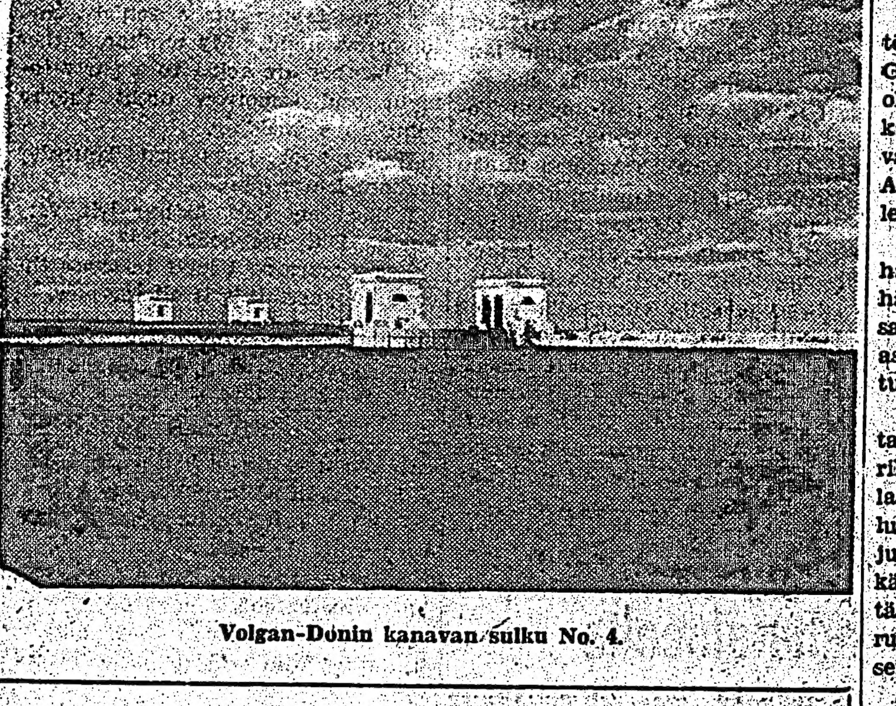
Volgan-Donin kanavan sulku No. 4.

Volgan-Donin kanava

(V. I. LENININ KANAVA)

Volgan-Donin kanava ei ole vain valtava insinööritaidon saavutus, mutta se on myöskin yksi kaikkein kauneimmista sähköteknillisistä rakennelmista maailmassa.

Volgan-Donin kanavalla on kaikki valtavaa mittasuhteiltaan. Kanava on 101 km. pitkä, josta 56 km. rakennettua uomaa. Sillä on valtava keinotekoinen vesireservi (Tsimlyanskaja-järvi) ja kolme pienempää vesivarastoa, yhteisen vesivarastomäärän ollessa 400 milj. kuutiometriä. Siinä on lukuisia mekanisoituja sulkulaitoksia ja voimakkaita pumppuasemia, jotka päivittän siirtävät miljoonia kuutiometrejä vettä Volgasta kanavaan ja vesivarastoihin.

Volgan-Donin kanavan valmistuminen merkitsee viiden meren yhdistämistä esteettömällä laivojen kulkutiellä. Ne meret ovat: Azovanmeri, Mustameri, Kaspianmeri, Itämeri ja Valkeameri.

Kanavan yhteyteen rakennetun valtavan kastelusysteemin avulla saatetaan hedelmälliseksi valtavat kuivat arot. Euroopan puolella on jo 100,000 hehtaarin suuruinen alue muutettu hedelmälliseksi viljelysalueeksi. Toinen suuri alue muutetaan kastelusysteemin avulla hedelmälliseksi seuraavan 4 vuoden aikana.

Volgan ja Donin välillä nousee kanavan vesi 88 metriä Volgan ja 44 metriä Donin pinnan yläpuolelle. Matkustettaessa idästä länteen tapahtuu nousu 9 sulun avulla ja lasku Donille 4 sulun avulla.

Kanavan rakennuksessa käytettiin vähän ihmistyövoimaa, mutta sitä enemmän jättiläismäisiä koneita. Koneet tekivät kaiken, kaivauksen, konkreetin laskun ja vieläpä maan muista osista tuotujen puiden istutuksenkin. Missään muussa työssä maailmassa ei ole koskaan käytetty niin suuressa mitassa konevoimaa.

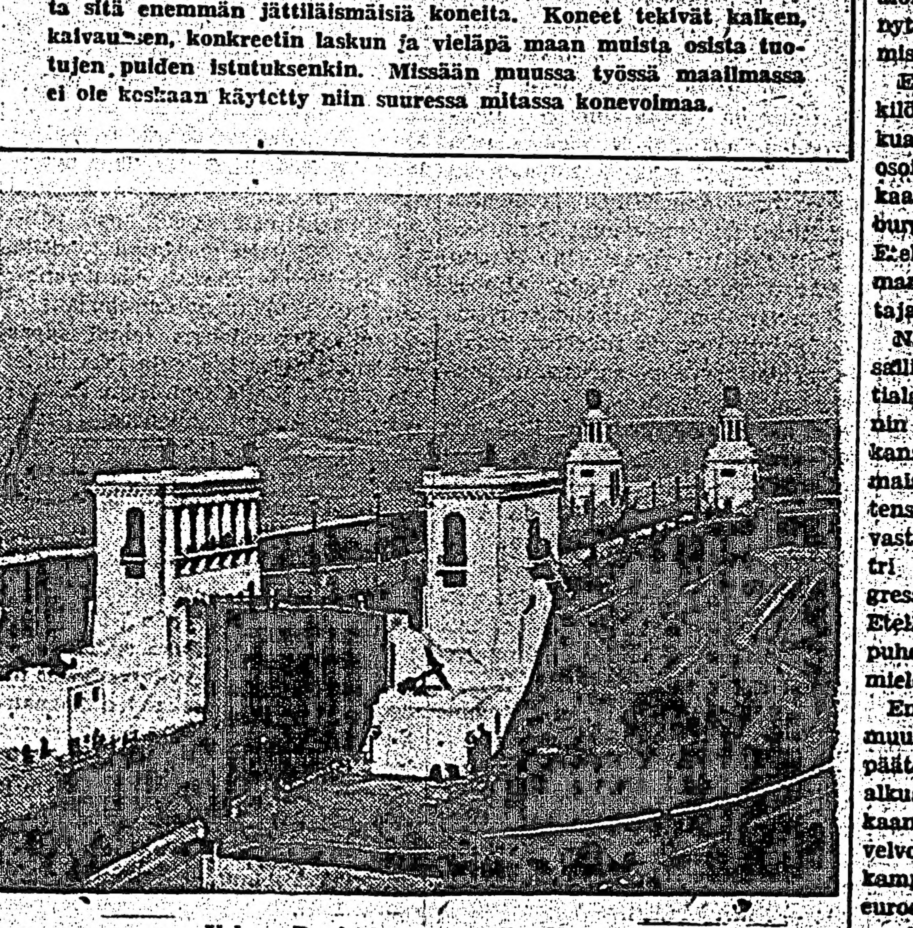
Volgan-Donin kanavan sulku No. 3.

KALKKI, DYNAMIITTI JA VESI EIVÄT SOVI YHTEEN

Tämän osoitti se kun Red Laken tiellä troki, jossa oli lastina kalkkia ja dynamiittia, syöksyi ojaan, joka oli täynnä vettä. Onneksi trokin ajuri lähti noutamaan apua juuri sillä aikaa vesi tunkeutui kalkkisäkkeihin ja nostatti sellaisen kuumuuden, että dynamiitti räjähti ja aiheutti trokille perinpohjaisen tuhoutumisen sekä metsäpalon, joka tuhosi 300 eekkeriä metsää.

Synkkä tilanne vallitsee Suomen länsimarkkinoilla

Vienti lamassa, tuonnin supistaminen edessä - työttömyys uhkaa

Helsinki. — (VS) — KOP:n pääjohtaja Matti Virkkunen käsittelee johtamansa pankin Taloudellisten Katsausten viimeisimmässä numerossa nykyistä ulkomaankauppatilannettamme ja sen huonoja näköaloja, todeten, että olettamus viennin vilkastumisesta syksyn kuluessa tuntuu perusteettomalta ja että maassamme on varauduttu tuonnin jyrkkään supistamiseen sekä työttömyyden laajentumiseen kymmenjä tuhansia työntekijöitä koskevaksi.

Todettuaan, että läntisillä kauppamarkkinoilla tilanne on mahdollisimman epäselvä, pääjohtaja Virkkunen jatkaa:

Asemaa vaikeuttaa vielä se, että tuontihinnat, vaikka nekin ovat laskeneet, ovat alentuneet paljon vähemmän kuin vientitavaroiden hinnat. Ulkomaankauppamme vaihtosuhde, so. vientihintojen suhde tuontihintoihin, on huonontunut ratkaisevasti. Oltuaan v. 1950 keskimäärin 97 (1938 = 100) tämä suhdeluku kohosi viime vuoden marras- ja joulukuussa 169:ään ja oli vielä kuluvan vuoden maaliskuussakin 157, mutta kesäkuussa enää 108 ja tulee siitäkin laskemaan, kun tärkeimpien tuontitavaroittemme hintojen aleneminen on jo osoittanut pysähtymisen oireita.

Kun hintojen laskuun liittyy viennin määrällinen supistuminen, vientisuhdanteitten käänne uhkaa helkentää maksutasettamme ja valuuttatilannettamme vielä jyrkemmin kuin pelkkä ulkomaankaupan vaihtosuhteen muutos sellaisenaan edellyttäisi.

Tilannetta pahentaa edelleen se seikka, että tuontimme on kuluvana vuonna jatkunut, ei suinkaan supistunut, vaan viime vuoteen verrattuna voimakkaasti paisuen.

Ellei maailmanmarkkinain hintakehityksessä tapahdu jotakin meille edullista, äkillistä käännettä, tuontiamme on ilmeisesti pakko jyrkästi rajoittaa.

Vientisuhdanteitten heikkeneminen tulee supistamaan metsäteollisuutemme tuotantoa ja metsänhakkuita. Tällä hetkellä lasketaankin että selluloosan ja vientisahatavaran tuotanto tulee kuluvana vuonna jäämään ehkä noin kolmanneksen pienemmäksi kuin viime vuonna ja metsänhakkuissa saattaa supistuminen muodostua suhteellisesti vieläkin suuremmaksi. Tämä tietenkin vaikuttaa työmahdollisuuksia supistavasti. Ensi talven työttömyyteen on tosin viranomaisten taholta varauduttu, mutta mahdollista on silti, että työttömien lukumäärä kohoaa jälleen useihin kymmeniin tuhansiin.

Työttömyys metsätöissä vaikuttaa etenkin maaseudulla tulonmuodostukseen ja samaan suuntaan käyvä vaikutus on myös kantorahatulojen alentumisella. Kosketellut tekijät vaikuttavat tilannetta kiristävästi myös rahamarkkinoilla, joille jo viime aikoina muutenkin on ollut ominaista jatkuva kireys.

MALANIN ROTUDISKRIMINATION PERUSTUS LUHISTUMAISILLAAN

Ristiriita hallituksen ja oikeuslaitoksen välillä kärjistyy

Johannesburg. — Vapauttava päätös, joka tehtiin elokuun 25 päivänä George Lusun jutussa, miehen, joka oli osallistunut tottelemattomuuskampanjaan, on tehnyt voimakkaan vaikutuksen kaikissa piireissä Etelä-Afrikassa ja tullut monien sanomalehtikommentaarien kohteeksi.

22-vuotiasta Lusua oli syytetty tahallisesta rotulakien rikkomisesta hänen oleskeltuaan 23 toverin kanssa yhdessä Kap-kaupungin rautatieaseman odotussalissa, mikä on varattu eurooppalaisille.

Samuel Kahnin, entisen parlamentaarikon, joka menetti toimivaltansa rikoksesta kommunismin vastaista lakia vastaan, pidettyä loistavan puolustuspuheen, vapautettiin Lusu ja juttu hänen 23 toveriaan vastaan lykättiin kahdeksalla päivällä. Mutta tärkeämpi kuin itse päätös on se perustelu, minkä tuomari esitti päätöksen perustaksi. Tässä sanotaan:

Sen erilaisen eurooppalaisten kohtelun vuoksi, mikä vallitsee kolmessa tilavassa odotussalissa ja ei-eurooppalaisten, joiden täytyy tyytyä kahteen huonoon odotussaliin, ei langettavia tuomioita voida julistaa, koska laki sanoo, että rotusyrjintä ei saa olla puolueellista tai epäoikeudenmukaista.

Tämä päätös, johon puolustusasianajajat nyt aina voivat viitata prejudikaattina niiden tutkimisessa, joita on syytetty rikoksista rotulakeja vastaan, näyttää voivan saada laajoja seurauksia ja se merkitsee tottelemattomuuskampanjalle kiistämätöntä menestystä. Havainnoitsijat pitävät päätöstä myös huomattavana episoodina yhä selvemmässä ristiriidassa tuomioistuinten ja hallituksen välillä. Tämän ristiriidan voidaan ajatella puhkeavan lähitulevaisuudessa ja johtavan yhteenottoon parlamentin ja perinteellisen oikeuslaitoksen välillä. Parlamentti on tällöin korkeimman tuomioistuimen ominaisuudessa.

Tottelemattomuuskampanja rotulakeja vastaan, jonka alkuasukkaat aloittivat kaksi kuukautta sitten on nyt johtanut 3,189 henkilön pidättämiseen.

Elok. 26 pnä pidätettiin 462 henkilöä suurimmassa tähänastisessa alkuasukkaiden järjestämässä mielenosoituksessa, joka alkoi samaan aikaan kuin oikeudenkäynti Johannesburgissa kahdenkymmenenkahden Etelä-Afrikan unionin huomattavimman ei-eurooppalaisen järjestön johtajaa vastaan.

Nämä järjestöt ovat Afrikan kansalliskongressi ja Etelä-Afrikan intialainen kongressi. Oikeudenkäynnin aikana kokoontui suuri joukko kansaa oikeustalon edustalle ja ilmaisi kovaäänisesti tyytymättömyytensä. Mielenosoittajat hiljenivät vasta kun kaksi syytettyä johtajaa, tri Moroika, Afrikan kansalliskongressin puheenjohtaja ja tri Dadon, Etelä-Afrikan intialaisen kongressin puheenjohtaja, tuli ulos ja kehoitti mielenosoittajia poistumaan.

Ensimmäisen kerran tottelemattomuuskampanjan aikana tehtiin välipäätös kokouksessa, jossa oli satoja alkuasukkaita. Välipäätöksen mukaan ei-eurooppalaiset Natalissa ovat velvolliset aktiivisesti osallistumaan kampanjaan. Natalissa on eniten ei-eurooppalaisia Etelä-Afrikan unionin maakunnista.

TAISTELU ETELÄ-AFRIKAN OIKEUSLAITOKSESTA KIIHTYY

Pretoria. — Etelä-Afrikan uusi "korkein parlamentaarinen tuomioistuin" päätti elok. 27 pnä poistaa vetoomustuomioistuimen lausunnon, että laki rotudiskriminoinnista on laiton ja vastoin perustuslakia.

Tässä laissa kielletään värillisiä osallistumasta parlamenttivaaliin muuten kuin antamalla äänensä erikoiselle ryhmälle, jonka muodostaa neljä valkoista ehdokasta.

Parlamentin molempien kamarien jäsenet muodostavat parlamenttituomioistuimen.

"Tuomion" mukaan Etelä-Afrikan hallituksella on nyt oikeus poistaa värilliset valitsijat tavallisilta vaalilistoilta. Värilliset eivät siten voi mitenkään vaikuttaa seuraavissa yleisissä vaaleissa, jotka pidetään ensi vuoden keskivaiheilla.

Mainittakoon, että ns. "parlamenttituomioistuin" on pääministeri Malanin poliittinen elin, jonka hän muodosti syrjäyttämällä parlamentin enemmistöäänestyksellä laillisen korkeimman tuomioistuimen.

Rooma. — Tänne saapui viime keskiviikkona 8 astronoomia Neuvostoliitosta. He osallistuivat astronoomien kansainväliseen konferenssiin joka alkoi täällä torstaina.

Neljä muuta neuvostoliittolaista astronoomia odotetaan saapuvan Sveitsistä.

IRENE'S HAIRDRESSING
SUOMALAINEN KAMPAAMO
Irene Korkela, omist.
Suljettu syysk. 8 p. lokak. 8 p.
Puh: liikkeeseen EM. 6-4341
kotiin RE. 5728
309 Queen St. W., Toronto, Ontario

FINNISH STEAM BATHS
56-58 Widmer Street
Toronto, Ontario
MIEHET:
Keskiviikkona ja torstaina 3-12 i.p.
Perjantaina 1-12 i.p.
Lauantaina 1 i.p.-2 a.p.
Sunnuntaina 8 a.p.-1 i.p.
NAISET:
Keskiviikkona ja torstaina 3-12 i.p.
Perjantaina ja lauantaina 1-12 i.p.
PUHELIN EL. 2571

S.C.A. Urheiluliiton virkailijoiden osoitteet:
Puheenjohtaja: Ake Hunnakko
90 Neville Park Blvd.
Puhelin H.O. 6195
Toronto — Ontario
Sihteeri: Paavo Vaurio
49 Hiawatha Rd., Toronto 8, Ont.
Puhelin H. A. 8815
Rahastonhoitaja: Allan Illbury.
488 Brock Ave. — Toronto, Ont.
Puhelin LL. 1054
Kirjeenvaihto sihteerille. Huomioikaa sihteerin uusi osoite.

Peter A. Vesa, B.A.
Barrister, Solicitor, Notary
SUOMALAINEN LAKIMIES
GE. 3392
1028 Danforth Ave., Toronto

KAHVIA Suomeen
VIERAILETTEKO SUOMESSA ?
Käykää meillä ostamassa
KAHVIPAKETTINNE
rakkaimmillenne Suomessa.
OLETTEKO CANADASSA?
Me lähetämme 4 paunan
KAHVIPAKETTEJA
Suomeen
Hinnat $5.75 ja $6.00
(sisältyen posti- ja pakkauskulut)
Postitoimiston virallinen kuitti lähetetään kaikille pakettien lähettäjille.
People's Tea & Coffee Co.
Puhelin EM-4-7832
266 Queen St. West, Toronto, Ont.

HALUATTEKO OSTAA TALON
TAI MYYDÄ OMANNE?
ANTAKAA MEIDÄN AUTTAA TEITÄ NÄISSÄ ASIOISSA
ARTHUR H. KIVINEN
TORONTO REAL ESTATE BOARDIN JÄSEN
38 Lawrence Ave. West — Puhelin MO 5464 — Toronto 12, Ont.

VIETTÄKÄÄ JOULUNNE SUOMESSA
Halpoja matkoja laivalla ja lentokoneella
M. S. Stockholm purjehtii Halifaxista suoraan Göteborgiin joulukuun 11 pnä, tarjoten teille erikoistilaisuuden viettää JOULUNNE sukulaistenne luona kotona.
Vähimmäishinta yhtäälle päin $185.00 ja edestakaisin $370.00. Paikkoja saatavana myös muihin kulkuvuoroihin. Takaisin tulopaikka taataan.
Marraskuun 1 päivän jälkeen voitte tehdä lentomatkan kotiinne halvimmalla maksulla mitä milloinkaan — $589.30 Montreal-Helsinki-Montreal.
Kauttakulkuviisumia ei tarvita yllämainituilla matkoilla.
Jos haluatte tuottaa sukulaisenne tai ystävänne Canadaan järjestämme heidän matkansa täydellisesti etukäteen maksetulla lipulla ja avustamme siirtolaisluvan hankinnassa.
Nyt on aika tehdä paikkatilauksenne meiltä. Ei maksa yhtään enempää tilatessanne paikan meiltä.
O. K. JOHNSON & CO. LIMITED
697 Bay St. — WA. 1403 — WA. 1588 — WA. 3168 — Toronto 2, Ont.

Pysäyttäkää kylmän aiheuttama yskä

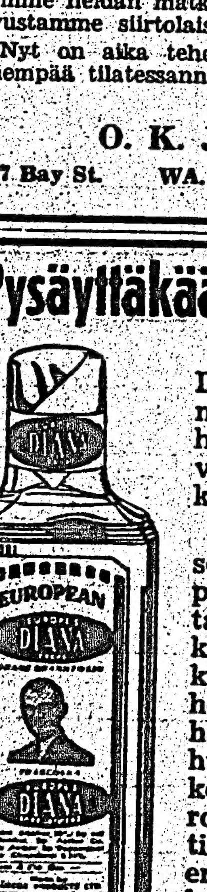

Pysäyttäkää se heti eurooppalaisilla DIANA-TIPOILLA, eurooppalaisen reseptin mukaan tehdyllä lääkkeellä, minkä jokainen henkilö kaikkialla Euroopassa on tuntenut vuosia ja jota on nyt myytävänä teille palkallisessa rohdoskaupassanne.
Muutama tippa DIANAA otettuna joko sokeripalassa tai kuumassa vedessä 4 kertaa päivässä, helpottaa heti KYLMÄN aiheuttamassa itsepintaisessa YSKÄSSÄ, nenäkatarrissa, auttaa parantamaan kipeää kurkkua, kylmää rinnasta, auttaa asthmassa ja henkitorven tulehduksessa, korvakivussa, hammassäryssä ja on erikoisen hyvä kurkun huuhteluaine. Sopii myöskin muihin tarkoituksiin taloudessa. Huomaatte, että eurooppalaiset DIANA-TIPAT ovat löytäneet tiensä useihin koteihin kaikkialla Canadassa erikoisen auttavana lääkkeenä talvella ja kesällä. Canadassa ei ole toista tämänkaltaista lääkettä. Hinta $1.25.

KUULUISIEN KIRJAILIJOIDEN ROMAANEJA ON NYT SAAPUNUT SUOMESTA

Give BOOKS

Unto Miettinen:
Päivännousun Maa
RUNSAASTI KUVITETTU
224 sivua — Hinta Sid. $4.00

Matkustaessaan Päivännousun maahan — Kiinaan — radiotoimittaja Unto Miettinen joutui kulkemaan valtavan taipaleen halki Siperian, jota hän teoksensa alussa kuvaa. Me elämme tekijän mukana matkan Idän päivännousun maahan Siperian monien kansallisuuksien parissa ... joukossa on kaukaisten jakuuttien, tsuktsien, baskirien ja samojedien edustajia — eikä taiga tai sadunhohteinen Baikal-järvikään jää näkemättä ennenkuin siirrymme Mantsurian alueelle.

Tekijän mukana pääsemme kuin salaa tutustumaan kiinalaiseen ja hänen sielunelämäänsä. Mistä löydämme? Ennen kaikkea maaseudulta, pikkukaupungeista ja hiresipellojen pientareilta. Pääsemme läheiseen tuttavuuteen poikkeamme tapauksien majaan, juomme teetä, kyselemme ja kuuntelemme ja lopuksi tutustumme hänen vierastaan murratussa kang-vuoteessa yömme hyvin. Käymme kouluissa ja työpaikoilla ja lopuksi tutustumme presidentti Mao-Tse-tungiin ja madame Sun-Jat-senin sekä näemme yhteiskunnalliset muutokset.

Kirjassaan "Päivännousun maa" tekijä vie meidät kauksasti ja yllkaisti kuvaten Kiinan elvaan kulttuurikehitoon, ja samalla historian Kiinan joutuvat kirkkaaseen valokeilaan.

Pearl S. Buck:
ISIEN MAA
360 sivua — Hinta Sid. $3.50

Pearl Buckin uusi teos on värikäs sukuromaani, joka kertoo Amerikkaan siirtyneen kiinalaisen tiedemiehen, tohtori Liangin perheestä ja sen vaiheista nykypäivien New Yorkissa ja Kiinassa. Kirjan keskeisin osa tapahtuu ympäristössä, jonka tekijä perusteellisesti tuntee, "isien kylässä". Pekingin läheisessä sijaitsevassa vanhassa yhdyskunnassa, missä budhamainen setä, Tao, sukutilan hoitaja, hallitsee yksinvaltiaana.

Pearl Buck kertoo romaanissaan rakkauden ristiriitaisten kiinalaisromaani, jatkuvien tapahtumien välillä, sekä sovinnollisuuden ja juurettomuudesta, vanhuuden inhimillisestä ja suurkaupungin sotilaallisuudesta. "Isien maa" on kirja, jossa kiinalainen elämänviisaus yhtyy huumoriin ja sydämen lämpöön. Pearl Buck ei ole koskaan kirjoittanut todempaa, rikkaampaa ja kiehtovampaa romaania kuin tämä.

Frances Winwar:
SYDÄN JA TAHTO
332 sivua — Hinta Sid. $3.80

"Sydän ja tahto" on tarina naisesta, jonka elämän muistut hän paljon ristiriitoja ja suruja että tekoamme luonne olisi niiden painosta murtunut ja joka uskalsi tunnustaa rakkautensa ja seurata sen kutsua. Mutta se on samalla myös kertomus siitä sielukkaan, kirjallisen ja ihmistenelämäkerran, joka romanttikan ja realismin aikakauden vaihteessa 1830-luvun pariisilaiseen Eurooppaan taiteen tunteen kukoistukseen.

Pearl S. Buck:
ORJATYTTÖ
324 sivua — Hinta Sid. $3.25

"Orjatyttö" on kuuluisan kirjailijattaren uusi, ihastuttava kiinalaisromaani, jota rikas ja monisäkeinen kuin hänen aikaisemmatkin menestysteoksensa — viisas, elämänmyönteinen ja värikäs kuvaus Kiinasan muuttuneesta eurooppalaisen kauppiasperheen valheista.

Kirjan päähenkilö, pieni kiinalaistyttö Leinikki, on lapsena myyty orjaksi rikkaan kauppias Esran taloon. Siellä hän joutuu perheen jäseneksi, puolittain palvelijana, kasvaa kauniiksi, älykkääksi naiseksi, joka voittaa kaikkien sydämet viehättävällä ja iloisella olemuksellaan. Mutta hänen elämäänsä suuri pimeys ja kun hän kasvaa kypsäksi, Esran poika Davidia, ... tullee Leinikki äidiksi. Sitten alkaa Esran sen tulemusta Davidin vaimoksi, ja hänen on tukahdutettava rakkautensa lapsuutensa leikkitoveria ... Perinnäistavat estävät häntä kulkemasta omia teitään, mutta vaikka hän ... niinkuin lahjoista, kuin hän kerran tuhoutumaan ...

Alan Paton:
Itke, Rakastettu Maa
281 sivua — Hinta Sid. $2.65

Teos on kukkuloilta kaukaisessa Etelä-Afrikassa lähtee alkuasukaspappi Stephen Kumalo raskaalle matkalle kohti Johannesburgia, pahuuden kaupunkia. Tälle kaupungille hän on menettänyt veljensä ja sisarensa, ja kolmaksi perheen jäsenen, Kumalon ainoa poika Absalom on mulden zulunuorten tavoin lähtenyt kohti kultakaupungin saduntehoisten houkutteleman ja jäänyt sille tielle.

Kuin päättää lähteä heitä etsimään, mutta Johannesburgin ehdittyään hän huomaa, että kaupungin keskelle murhenäytelmä, joka ei ole vain hänen perheensä, vaan koko hänen heimonsa ja kansansa. Hän etsii molemmat omalla tavallaan suurkaupungin ja elvistisaation tuhoamina, ja kun hän monien vaiheiden jälkeen löytää poikansa, on liian myöhäistä auttaa häntä.

ITKE, RAKASTETTU MAA on vakavasta aiheesta huolimatta lohdullinen ja valoisa kirja, jota henkii uskoa ihmisyyteen ja tulevaisuuteen.

Matti Kurjensaari:
Hyvä ja Paha Pariisi
(KUVITETTU)
185 sivua — Hinta Sid. $2.75

Loistavasti kirjoitettu teoksen nimenomaan bokujen halki kulkee yhteenkuva ... maailmankaupungin kuvauksen taustana ja aikana ... on ... oma suomen ...

Kirjassa käsitellään mm. seuraavia aiheita: Suomen ja Ranskan erilaisuudesta; taiteenkantajat Pariisissa; kapinallinen nuoriso; surrealistien vuoksi; Unuo Kallas Pariisissa; suuret bulevardit; bulevardikeikarit; prostituutiosta, Rita Hayworthin häät; Pariisi hakaristin varjossa; uusi muotitalo; Saint-Germain-des-Tres; vappu Pariisissa; Jean-Paul Sartren maailmanmaine; eksistentialismin elämänkäsitys; näköala eteläisen Euroopan yhteiskuntaan ja kulttuurielämään; kirjaillijoja.

Heinrich Von Kleist:
MIKAEL KOHLHAAS
155 sivua — Hinta Sid. $2.65

Kohlahaas on traagillinen kertomus yksilön ja yhteiskunnan, oikeiden ja vallan tieltä ristiriidasta, miehestä, josta järkkymätön oikeudentunto tekee kapinoitsijan ja murhapolttajan, mutta joka myös löytää itsensä ja saatuaan oikeutta suurenmoisen rauhallisesti on valmis kuolemaan rikoksiensa takia.

Ivar Lo-Johansson:
NIMETÖN MIES
360 sivua — Hinta Sid. $3.75

Romaanin alaotsikkona on "Kertomus nuoruudestani". Saamme seurata tulevaa kirjailijaa hänen nuoruudenaikaiseen työkamppailua, hyljättyä kehitysvuosia ja niiden heijastuksia hänen tulevassa tuotannossaan. Hän viehättyy ... kiinnostuneena ... kirjan ... salaisista ylioppilashaaveistaan ja kommellukseistaan hänen yrityksissään kirjan saamiseksi ja pitäjänsä kulttuurin alustaan rakentamisesta. Tutustumme omakohtaisuuteen ja traagillisiin, joissa kaikki elävät kirjan sivuilla niin kuin vain todellisen romaanin kuvaamina. Mutta ennen kaikkea jää lukijan mieleen kirjan päähenkilö, "nimetön mies" itse, joka vastaa kaikkia vastoinkäymisiä työntämällä lapion syvemmälle maahan ja joka kirjan vaikuttavassa loppuluvussa kasvaa suurenmoisen monumentaaliseen suuruuteen.

"Mestariteos ... paras hänen kirjoistaan."
Politiken, Kööpenhamina.

Vicki Baum:
ODOTA MINUA
304 sivua — Hinta Sid. $2.00

Teoksen tapahtumapaikkana on eräs berliiniläishotelli vuonna 1943 mitä erilaisimpine asukkaineen ja mitä ihmeellisimpine ihmiskohtaloineen. Lukija tuntee sivujen mittaan tutustuvansa ihmeellisiin henkilöihin: hienostuneeseen preussilaiseen kenraaliin joka on kutsuttu ... tamalla hänen osallistumisensa takia salaliittoon ... hänen suloiseen pikku rakastajattareensa, hallitukseen menestykseensä loisteessa eläviään kaunottareen ... kuolemaantuomittuun ... toimimalla hänen sielunelämässä joka siten turvaa hotellin joissakin ... henkilöihin, joiden elämänkohtalot kietoutuvat yllättävällä tavalla toisiinsa.

"Odota minua" on teos, joka sulkee sisäänsä mitä laajimman lukijapiirin: se on samanaikaisesti sekä mestarillisesti kirjoitettu jännitysromaani että hellyttävä, dramaattisesti kehittyvä rakkaustarina.

Guy de Maupassant:
Mont-Oriolin Kylpylä
349 sivua — Halpa kirja — Hinta Sid. $1.50

Tämän mestariromaanin toiminta sijoitettu Auvergnen luonnonihanaan ylänköseutuun, jonka kylpylä on keskiössä monivirtaiseen tapahtumain päänäyttämönä. Kirjaa on pidetty jopa Maupassantin parhaana romaanina. Siinä kertojamestarin gallialainen äly ja huumori esiintyvät kirkkaimmillaan. Eikä on pirtänyt henkilöiden ääriviivat valtavan jäntevästi ja varmasti, mutta terevänä psykologina samalla luonnekuvauksen ytimeen osuen.

Tämä kylpyläromaani Ranskan juurevaan talonpoikaan, valtiomaan maalaisneitoseen, tunteidensa vallassa haihattelevaan, miehekästä ryhtiä vailla olevaan humurin, ylpeytensä ja nousukasmaiseen kauppamaailmaan kirjallisuuden, viekkaaseen, moraalittomaan rysyläiseen ja moneen muuhun olevaiseen tyyppiin.

William Faulkner:
VILLIPALMUT
307 sivua — Hinta Nid. $1.50

William Faulkner on Amerikan nykyajan elävistä kirjailijoista kuuluisimpia ja mielenkiintoisimpia ja tyylitaituriina nykyajan amerikkalaisen kirjallisuuden kaikkien merkittävin edustaja, "klassillinen modernisti", ankaran sisällinen ja loistellaan kaunopuheinen samalla kertaa.

Tässäkin hänen parhaaksi arvostetussa, yllättävän syvälle valaisevassa romaanissaan, jonka ympärille kutoutuu täyteläinen tragedian ja komedian kudos, jota on taikalleltu kaksi suvaitsevaisesti kulkevaa kertomusta, on kietoutuneena toisiinsa kulkeutuvat ja jossa sen vuoksi on nähtävänä elämän todelliset, paljaisi riisutut kasvot.

Ernest Hemingway:
Joen Yli Puiden Siimekseen
284 sivua — Hinta Sid. $3.50

Hemingwayn uusi romaani, ensimmäinen kymmenen vuoteen, kuuluu hänen persoonallisimpiin teoksiinsa. Se on kiihkeä rakkausromaani, mutta samalla muutakin — karu ja miehekäs itsetilitys viisikymmenvuotiaan sotaurhon elämänkuvasta.

Päähenkilönä on amerikkalainen eversti Cantwell, joka on taistellut kahdessa maailmansodassa ja molemmissa kolmnut ankaria kolauksia. Hän tulee erään syyspäivänä Venetsiaan osallistuakseen sorsanmetsästykseen laguunilla, mutta ennen kaikkea nähdäkseen jälleen rakastamansa kaupungin ja tavatakseen yhdeksäntoistavuotiaan kreivitär Renatan, viimeisen ja suurimman rakkautensa. Kertomus ... kiihkeä, mutta ennen kaikkea ... tarina lopulliseen ... ajatteluun ... Renatan rakkaudesta ... Hemingway on luonut sivuja, jotka kuuluvat hänen parhaimpiinsa.

John Steinbeck:
YSTVYYDEN TALO
256 sivua — Hinta Sid. $2.25

Kalifornialaisen kaupungin liepeillä asustaa kirjava seurakunta: hyväsydäminen ja avulias Danny ja hänen lukkari ja huolettomat ystävänsä.

Danny on saanut perjä pari hataraa taloa ja ne lahteinkaupungin kurinkoisilla rinteillä. Tästä Dannyn talosta tulee hänen ystäviensä suruton majapaikka. Nämä elämäntaiteilijat ovat olleet toinen ja pahassa, alkuvoimaisia ja vääräntämättömiä. Heidän alkansa kuluu seurustelussa ja elämän arvoitusten ratkaisemisessa, viinin ja lemmen merkeissä vaihtelua ja virkistystä suovat tappelut ja vähän kuin hyvä kyläillyt.

"Ystävyyden talo" on verrattoman hilpeä ja yökekkaasti tehoava henkevässä humorissaan. Se saa lukijan vastustamattomasti nauttimaan näiden luonnonlasten emäperäisestä elämänfilosofiasta ja kirjailijan mielikuvituksen rikkaasta ja runollisesta lennosta.

BOOKS

Tilatkaa osoitteella:
Vapaus Publishing Co. Ltd.
BOX 69, SUDBURY, ONTARIO

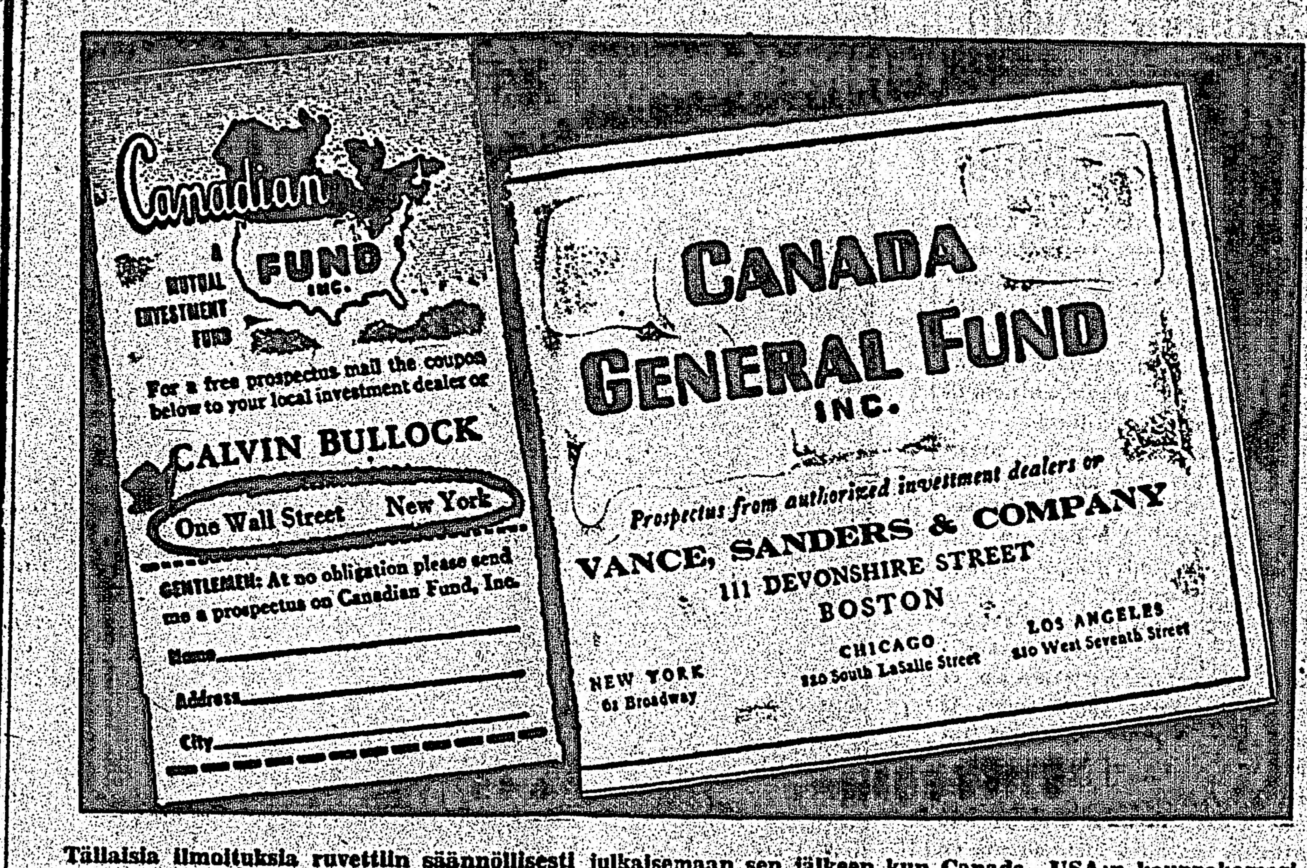

Tällaisia ilmoituksia ruvettiin säännöllisesti julkaisemaan sen jälkeen kun Canada—USA:n kauppakamari laati suunnitelman Canadan resurssien myynnin nopeistuttamiseksi Yhdysvalloissa.

Yhdysvalloissa rehoittaa Canadan kaupustelubuumi

Kirj. John Stewart

"Ostakaa Canadaa" buumi leviää nyt Yhdysvalloissa kuin kultakuume 90 luvulla. Kymmenissä aikakauslehdissä ja sanomalehdissä, sijoituslaitosten bulletiineissa ja johtavissa julkaisuissa on teemana "Ostakaa Canadaa"; "Toiveiden maa"; "Valtavat resurssit — rikas maa pohjoisessamme"; "Jättiläinen herää".

Tässä on muutamia huomiota herättäviä yksityiskohtia:

*Elokuun 24 päivänä saapui Ottawaan 16 yhdysvaltalaista armeijan upseeria Canadan sotilas- ja teollisuuslaitosten tutustumismatkalle.

*Bostonissa on perustettu canadalaisten osakkeiden, teollisuuksien ja resurssien ostoa varten korporatio, johon kuuluu 10 sijoituslaitosta, ja jolla on pääomaa $800,000,000. Nimenä se käyttää Canada General Fund Inc. ja siihen kuuluu Canadan johtavia rahamiehiä mukaanluettuna Rt. Hon. Arthur Meighan, entinen pääministeri, hänen poikansa, eversti Maxwell Meighan ja Ontarion entinen kuvernöörin sijainen Ray Lawson.

*Muutama viikko sitten tiedoitettiin, että 48,12 prosenttia CPR:n osakkeista on yhdysvaltalaisten käsissä. Vuonna 1947 heillä oli 39 prosenttia. Canadalaiset omistavat vain 16 prosenttia osakkeista ja suurin osa on brittiläisten rahamiesten käsissä. (Yhdysvaltalaisten pääomien kiinnitys Canadassa kokonaisuudessa nousee huomattavasti yli $8 biljoonan dollarin ja vaikutusvaltaisten asiamiestensä kautta yhtiöitten johtokunnissa he kontrolloivat useampia biljoonia enemmän.)

*Useat yhdysvaltalaiset julkaisut ja lehdet ovat julkaisseet pitempiä artikkelia Canadan resursseista, hallituksesta, verotuksesta ja muista puolista, jotka vaikuttavat pääomien sijoittajiin. Kaikissa näissä on korostettu Canadan valtavia luonnonrikkauksia ja vertauskohteena käytetään Trumanin neuvonantajien lausuntoa, että Yhdysvallat joutuu kriitillisiin vaikeuksiin raaka-aineitten puutteesta teollisuudessa ja aseistautumisohjelmassa. Myös huomioidaan Canadan strateginen asema Yhdysvaltain ja Neuvostoliiton välillä.

MONTREALIN SALALIITTO

Aivan toisin kuin kultakuumeen aikakautena, "Ostakaa Canadaa" buumi ei ole minkään sattumavaraisen prospäkkärin löydön tulos. Se on hyvin järjestetty salaliitto, jonka on pannut toimeksi Canadan ja Yhdysvaltain liikemiesten järjestöt (Chamber of Commerce) tarkoituksella myydä Canadaa mahdollisemman nopeasti Yhdysvalloille.

Verratkaamme viimeisen viiden kuukauden kehitystä seuraavien seikkojen valossa:

Montrealissa huhtikuun 7 päivänä Canadan ja Yhdysvaltain kauppakamarin yhteinen komitea esitti 11 kohtaa käsittävän ohjelman, jonka tarkoituksena on kiirehtiä ja järjestelmällisesti yhdistää Yhdysvaltain ja Canadan talouselämä. Canadan kauppakamari yksimielisesti hyväksyi ohjelman, joka korostaa Canadan mainostamista Yhdysvalloissa ja yhdysvaltalaisen "elämän tavan" kehittämistä Canadassa.

Herbert L. Lank, Canadan kauppakamarin puheenjohtaja, Montreallin konferenssissa lausui: "Läheisen liiketoveruuden ja yhteisymmärryksen edut Canadan ja Yhdysvaltain välillä eivät ole yksipuolisia. Tämä maa on siunattu valtavilla raaka-aine-lähteillä, joita valtavat teollisuuslaitokset rajamme eteläpuolella tarvitsevat. Toiselta kädeltä Canada tarvitsee Yhdysvaltojen pääomaa ja markkinoita tavaroilleen. Läheisempi yhteisymmärrys ei voi muuta kuin vaikuttaa edullisesti molempiin maihimme."

ST. LAURENTIN MYYMÄMIEHET

Canadan myynnissä eteläiselle naapurille toimii myyntimiehinä hallituksen jäseniä, joitten etumiehenä on ulkoasiainministeri, Lester Bowles Pearson.

Pearson, kauppaministeri C. D. Howe, resurssienministeri R. H. Winters, terveydenhuoltoministeri Paul Martin ja siirtolaisuusministeri Walter Harris ovat niitten joukossa, jotka ovat viimeisien kuukausien aikana Yhdysvalloissa pitäneet tärkeitä puheita kehuen mahdollisuuksista Canadassa, kehoittaen yhdysvaltalaisia tulemaan tutustumaan näihin mahdollisuuksiin ja ovat häpeämättä julistaneet Yhdysvallat "suureksi johtajaksi".

Pearsonin puhe Yhdysvaltain osavaltioiden kuvernöörien konferenssille Houstonissa, Texasissa, kesäkuun 30 päivänä, on tästä esimerkkinä. Hän lausui: 'Tässä kokoomuksessa me olemme nuorempana osakkaana ja te olette suurena johtajana.' Koko puheessaan oli sama teema. Hän alkoi: "Haluan puhua teille Canadasta ja meidän suhteista teihin, suuri hyvä naapurimme." Sitten hän osoitti miten Yhdysvallat on tullut kiinnittämään Canadaan yhä enemmän huomiota: "Aikaisemmin Canada tunnettiin kalastuksen ja metsästyksen maana, missä nähtävyyksinä oli ratsupoliisit ja vanha Quebecin kaupunki, ja missä sai kymmenen senttiä enemmän dollarista. Nyt se tunnetaan St. Lawrencen vesitiestä, rautamalmista, valtion budjetin ylijäämistä, sotilaista Koreassa ja Euroopassa..."

"OLETTE AIVAN OIKEASSA"

Alhaisesti taipuen "suuren johtajan" edessä Pearson myönsi: 'Vapaan maailman johtajana olette käsitettävästi kehoittaneet ystäviänne seuraamaan ohjeitanne... Te kehoitatte niitä maita — ja aivan oikeudellisesti — ylläpitämään poliittista ja sosiaalista lujuutta omien rajojensa sisällä. Te pyydätte niitä — ja tämä vaikuttaa läheisesti Canadaan — kehittämään resurssiaan yleiseksi hyödyksi ja yhteiseksi turvallisuudeksemme. Te neuvotte vapaita demokratioita — ja se on järkevää — kieltäytymään vastenmielisestä kaupankäynnistä eräiden maiden kanssa, vaikka se voi joillekin nostattaa vaikeita talousprobleemia. Olette myöskin aivan oikeassa korostaen niille nopean ja tehokkaan aseistuksen tarpeellisuudesta."

Hän sanoi Canadassa olevan "voimakkaan kansallisen arvokkuuden tunteen", mutta "haluan korostaa, että se ei ole heikentänyt millään tavalla ihailuamme ja kiintymystämme naapuriimme eikä vakaumusta, siitä, että kohtalomme on välttämättömästi sidottu teihin'.

Kun hän oli ensin pannut maansa "nuoremman osakkaan" asemaan hän jatkoi: "Nuorempi osakas tietysti silloin tällöin ihmettelee mihin ja miten te johdatte meitä, mutta tämä on aivan luonnollista varsinkin kun panokset ovat niin suuria."

Kuinka korkeat nämä panokset ovat Canadan kansalle se saadaan nähdä hänen Yhdysvaltain osavaltioiden kuvernööreille esittämästään vetoomuksesta, että "meidän katsantokantamme voidaan kuvata sanoilla, ei tuhoutumista kysymättä mielipiteitämme". Hän oli käyttänyt samaa termia aikaisemmin Princetonin yliopistossa. Silloin hän sanoi: "Ei tuhoutumista ilman edustusta." Melkein kaikki Pearsonin puheet tänä vuonna ovat seuranneet samaa teemaa.

"TUKKUMYYJÄT"

Pearsonin kollega, resurssienministeri R. H. Winters on toistanut samaa teemaa omalla tavallaan. Puheessaan Cambridgessa Mass:ssa hän sanoi: "Yhdysvalloilla on hyvät syyt olla kiitollisia Canadan luonnonrikkauksista ja siitä, että ne ovat saatavissa. Kaivantojemme, peltojemme ja metsiemme tuotteet auttavat ei vain elintasoanne, mutta myöskin puolustustanne. Te tarvitsette meidän nikkeliä ja asbestia. Sanomalehtipaperistanne valmistetaan 85 prosenttia canadalaisesta puusta. Te saatte meiltä uraniumin. Tämä kokonaisuudessaan on jossain määrin yhteinen yritys, koska pääoman tulo Yhdysvalloista tekee mahdolliseksi valtavien mineraalilöytöjen tuotantoonottamisen."

Ja hän toisti heille yhdysvaltalaisen rahamiehen, Bernard Baruchin sanat: 'Jos olisin nuorimies, menisin Canadaan.' Tähän Winters lisäsi: "Suuri määrä amerikkalaisen pääoman suuntautumisesta pohjoiseen on ollut teidän vastauksenne Canadan tarjoamille mahdollisuuksille."

Sitten tietysti seurasi kumartelemien ja ylistäminen kun hän jatkoi: "Minun on tarpeetonta sanoa miten Canadassa meihin on vaikuttanut Yhdysvaltain valmeus ottaa vastaan täydet vastuudet vapaan maailman johtajana." (Ei montakaan vuotta sitten Saksassa olisi kirjoitettu sana johtaja "Fyhrer".)

MYYNNIT KESKITETTY

Uudet korporatiot keskittävät käsiinsä yhdysvaltalaisten pankkiirien kontrollin yli Canadan talouselämän. General Fund of Bostonin muodostaa 10 sijoitusliikettä, joilla yhteensä on $2 biljoonaa kiinnityksissä. Eversti Meighan sanoi tästä rahastosta, että "se tulee auttamaan kehitystä maailman uudemmassa ja suuremmassa raaka-aine-varastossa, Canadan metsissä, kaivannoissa ja aavikoilla".

Sen lisäksi on perustettu Canadian Fund Inc. niminen korporatio, jolla on päätoimistot New Yorkin Wallkadulla. Se on kiinnittänyt huomattavia pääomamääriä öljy-, kaasu-, metalli-, massa-, paperi-, rauta- ja terästeollisuuksien aloilla. Sen suuremmat kiinnitykset ovat Hudson Bay Mining and Smelting, International Nickel, Dominion Textile ja CPR.

MUTTA ON TOINENKIN PUOLI

Todellisesti 'ostakaa Canadaa' buumi korostaa sanoja LPP:n uudessa ohjelmaluonnoksessa, jota parasta aikaa 40,000 canadalaista tutkii. Kuudennella sivulla sanotaan:

"Canadan monopoolikapitalistit ovat ruumiineen ja sieluineen sidotut Yhdysvaltain monopolipääomaan. Peläten canadalaista demokratiaa he pettävät maamme todelliset edut ja toimivat Yhdysvaltain välikappaleina siinä toivossa, että voivat säilyttää valtansa ja etuoikeutensa. Mitä erimielisyyksiä he sallivatkin itselleen Yhdysvaltain kanssa on orjamaisen satelliitin alistuvaisuutta, pyrkien säilyttämään omat persoonalliset voittonsa ja luokkaetunsa."

Ohjelmassa on seuraava varoitus Canadan kansalle: "Kansallamme ei voi olla hyvinvointia ennenkuin tämä julkea sekaantuminen canadalaisen elämän jokaiseen soppeen on poistettu."

Ohjelman esipuheessa LPP:n johtaja Tim Buck viittaa tietä: "Tehdäksemme Canadasta voiman rauhan hyväksi, Yhdysvaltain imperialismin hyökkäävän seuralaisen asemasta sen pyrkimyksissä rikollisen maailmansodan kiihoittamiseksi, patrioottisten canadalaisten täytyy yhdistyä ja järjestää uudelleen maamme rajoittamaton itsenäisyys."

Canadan karttoja, kuten ylläoleva, mikä julkaistiin New York Timesissa, julkaistiin Yhdysvaltain monissa julkaisuissa.

Canadan ensimmäinen väenlasku suoritettiin kesäkuun 21 p. 1660. Tulokset osoittivat Canadassa olleen 3,413 asukasta. Tilastossa ei tietysti huomioitu Canadan Intiaaneja ja Eskimoja.

Tribunen rahoituskampanjan voittajat juhlivat

St. Catharines. — Täällä Niagaran niemimaan alueella työväen syystoiminta aloitetaan Tribunen rahoituskampanjan voittajien juhlilla. Misha Cohen tulee lahjoittamaan pokaalin paikallisille Tribunen kannattajille. Myöskin Londonista, joka saavutti toisen tilan, tulee edustajia. Juhlilla tarjotaan kevyt illallinen ja tanssitaan orkesterin soitolla. Ne pidetään ukrainalaisten Labor Temppelissä, 85 Haynes Ave., St. Catharines, syyskuun 13 pnä kello 8 illalla. — M. P.

Tulipalo tuhosi kaksi hotellia Wasaga Beachissa

Wasaga Beach. — Tulipalo tuhosi täällä myöhään keskiviikkoiltana Bluenose Innin ja Bayview Manorin ja vahingot arvioidaan noin $75,000.

Wasaga Beachin palopäällikkö Austin Lyons sanoi, että ketään ei asunut kumpaisessakaan hotellissa ja tulipalon alkua ei tunneta.

Tulipalo tuhosi asunnon lähellä Timminsiä

Timmins. — Tuntemattomasta syystä alkanut tulipalo tuhosi keskiviikkona mr. E. LaForrestin kodin viisi mailia pohjoiseen täältä.

Mr. LaForrest sanoi, että hän oli vaimonsa ja lastensa kanssa pois kotoaan kun tulipalo alkoi.

Kaksi työläistä sai surmansa sähköiskusta

Duncan, B. C. — Kaksi metsätyöläistä, jotka olivat puhdistamassa B. C:n Power Commissionin korkeajännityslinjaa, sai surmansa sähköiskusta keskiviikkona. Surmansa saaneet ovat Lloyd Samuel Braithwaite ja Bert Leakey.

Kuninkaallinen ratsupoliisi ilmoittaa, että miehet olivat pystyttämässä tolppaa korkeajännityskaapelin alla ja paalua kannattava tukikaapeli koskettí korkeajännityskaapelia.

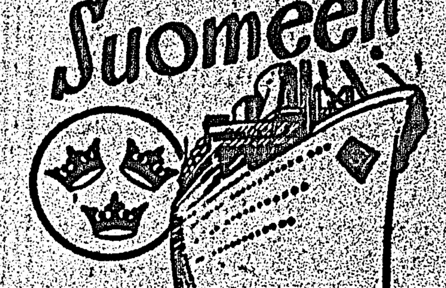

Lepoa ja virkistystä

varten ei ole olemassa mitään parempaa kuin on VALTAMERIMATKA suosituissa ruotsalaisissa moottorilinjalaivoissa "GRIPSHOLM" ja "STOCKHOLM".

Hyötykää "Säästämiskaudesta" Matkustakaa syksyllä tai talvella, jolloin matkaliput ja muut matkakulut ovat halpoja.

Parhaita paikkoja saatavissa seuraavissa laivavuoroissa New Yorkista Göteborgiin:

GRIPSHOLM	Syysk. 11
STOCKHOLM	Syysk. 24*
GRIPSHOLM	Lokak. 9
STOCKHOLM	Lokak. 21
GRIPSHOLM	Marrask. 7
STOCKHOLM	Marrask. 17
GRIPSHOLM	Jouluk. 6
STOCKHOLM	Jouluk. 10*

*Halifaxista seur. pnä

Vähimmäishinnat:
Ensimmäinen luokka $285;
Turistiluokka $183

TERVETULLEIN LAHJA
SAL:n PAHJAPAKETIN haluaa jokainen. Valittavana 3 pakettia hintaan $6.10, $7.75 ja $10.75 mihin sisältyy perille toimitus määräpaikkaan. TODELLINEN Lahja.

Tilatkaa laivapaikat matka-asiamieheltänne. Hänen palvelunsa ja kokemusperäiset neuvonsa eivät maksa Teille mitään.

Swedish American Line
1255 Phillips Square, Montreal 2
470 Main Street, Winnipeg, Man.
Union Bank Bldg, Calgary, Alta.
71 Upper Water St., Halifax, N. S.

SAL

SUDBURY CAB
24-TUNNIN PALVELUS
Soittakaa: 4-4311 tai 8-8877
Kaikki matkustajat vakuutettu
93 Elm St. West, Sudbury, Ont.

Hääkukkavihkoja
KUKKAKIMPPUJA
PUHELIN 5-5341
MANHATTAN FLORIST
22 Durham St. N. Sudbury, Ont.

Sudbury Footwear
Ensiluokkainen kenkien korjaamo
21 Larch King Edward raken.

KUULKAAS!

VOITTE AINA LÖYTÄÄ MONIPUOLISEN VARASTON LAATUHUONEKALUJA KAUPASTAMME.

EINO AHONEN SUOMALAINEN MYYJÄMME MIELIHYVÄLLÄ PALVELEE TEITÄ

Bannon Bros.
Laatujen talo. LIMITED
Durham St. S. Puh. 4-4243 Sudbury

LUOKITELLUT ILMOITUKSET

MYYTÄVÄNÄ

SEMENTTI- JA SINDERIBLOKEJA, sementtitiiliä, sementtisiä savupiipun blokeja, betonisia vesiviemäriputkia, kaivonrenkaita ja -pylväitä. Talon nostovälineitä vuokrataan. Ed. Brown, 215 Spruce St., Sudbury, puhelin 7-7431.

MYYTÄVÄNÄ

121 EEKKERIN FARMI KALUSTOINEEN. Hyvä rakennus. Vaihdetaan Sudburyssa sijaitsevaan omaisuuteen. Kysykää: Mrs. Jos. Poulin, 1½ mailia Chelmsfordista. (6-9)

LÄÄKÄRI JA KIRURGI
DR. L. HOOEY
Puh. 7-7355 Kotiin 6-6729
Medical Arts rakennuksessa
260 Cedar St., Sudbury

SUDBURY CLINIC
Lääkärit ja kirurgit
DR. S. S. POLACK
DR. R. M. THOMSON
DR. I. W. DAVIDSON
DR. J. M. TAINSH
DR. P. R. FYFE
Hammaslääkärit
DR. I. G. POLACK
DR. L. N. HOBBS
Suomalainen tulkki
130 Elm St. E., puh. 3-7181, Sudbury

Tarkistuttakaa silmänne
Frank R. Block R.O.
Optometristillä
KOHTUULLISET MAKSUT
HUONE 410 - Mackey rakennus
PUH. 4-4014 DURHAM N.

McLEOD
MOTORS & EQUIPMENT
65 Larch St. Sudbury
Puhelin 8-8344
PALVELLUT SUOMALAISIA YLI 35 VUOTTA
• FORD & MONARCH henkilöautoja,
• FORD KUORMA-AUTOJA ja traktoreita.
Suomalainen myyjä

2 WAY
Se nautintorikas
VIRVOKEJUOMA
Hyvää yksin tai seurassa
THE SUPERIOR BEVERAGE CO.
PUHELIN 4-4313
305 Albinson St. Sudbury

SUDBURY JA YMPÄRISTÖ

MUISTILISTA

Kaikki kuorolaiset Työn Puistoon huomenna klo 1 ip.

CSJ:n aluejuhlatanssit tänä iltana klo 9 Työn Puistossa.

Aluejuhlat alkavat huomenna klo 1 ip. Työn Puistossa. Suksi puhuu.

Muusinpyyntiajan sanotaan johtavan lihan tuhlaukseen

Paikallisen kauppakamarin turistiliikekomitea on päättänyt tiedustaa maakunnan riistaviranomaisilta mitkä ovat olleet ne syyt, että muusinpyyntiaika alkaa vasta marrask. 26 pnä ja päättyy jouluaattona. Komitean varapuheenjohtaja Mike Bates Metagamista on väittänyt, että pyyntiaika on niin myöhäinen, että metsästäjät eivät kykene kuljettamaan kaukana erämaissa ampumiaan eläimiä teiden tai rautateiden varteen, joten eläimet jätetään metsään. Hän sanoi tämän johtavan myöskin muusien sukupuuttoon hävittämiseen teiden läheisyydessä olevilla alueilla ja sydänmailla olevat eläimet jäävät rauhaan.

Muusinpyynti julistettiin luvalliseksi tänä syksynä toisen kerran vuosikausiin siitä huolimatta, että paikalliset y.m. riistansuojeluyhdistykset ovat sitä vastustaneet.

Kuherrusmatkalla

Alina ja Alfred Laitala L'Ansesta, Michiganista, jotka viettivät elok. 24 pnä suurenmoisella tavalla kultahäitään, ovat nyt ikäänkuin kuherrusmatkallaan, lähtien täältä eilen Azildaan mrs. Elizabeth Kopsalan ja Eino Puskan vieraiksi. Sen jälkeen he suuntaavat matkansa itää kohden, Uuden Englannin valtioihin ym.

Pat's Barber Shop
MYÖS SUOMALAINEN PARTURI
98 Elm St. W. Sudbury
Vapauden vieressä

SUOMALAINEN PUUSEPPÄLIIKE
Teemme ikkunoita, ovia, keittiökaappeja ja kaikkia puutyötä.
HILLSIDE WOOD CRAFT
79 Regent St. N. Puh. 7-7438
Sudbury, Ontario

JOUSIEN PALVELUS
Joka autoon ja trokiin
Kuljetettavat sähköhitsauslaitteet, kaasuhitsausta, puskurinkorjausta, yleistä sepäntyötä.
Avoinna päivin ja illoin
Worobeck Spring Service
118 Regent St. S. Puh. 8-8492
Sudbury, Ont.

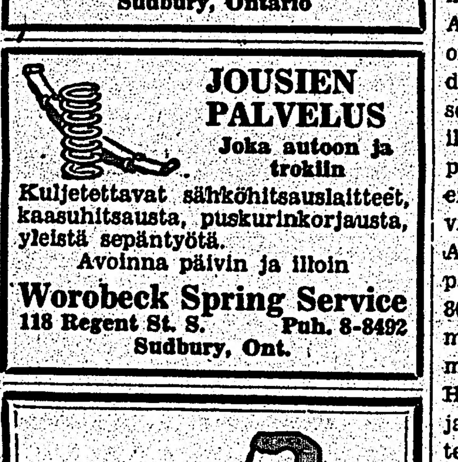

Pidentäkää kenkienne ikää
KORJAUTTAMALLA
ne ajoissa luotettavassa korjaamossamme
Maki Shoe Repair
SUOMALAINEN SUUTARI
116 Elm St. East
Apteekin alla
Sudbury, Ontario

Tanssimaan tänään ja juhlimaan Työn Puistoon huomenna

Tänä iltana aloitetaan CSJ:n aluejuhla tansseilla Työn Puistossa kello yhdeksän tienoissa. Tanssimusiikista huolehtii tunnettu hanuritaiteilija ja suomalaisten suosima tanssien soittaja Victor Dorigo. Kaikki siis nuorentumaan Työn Puistoon tänä iltana.

Varsinainen aluejuhla alkaa huomenna klo yksi päivällä Työn Puistossa. Ohjelmassa on kuorolaulua, seurapelejä lausuntaa, lasten kilpailuja ynnä puheet E. Suksella ja Kalle Salolta.

Leo Niemeä on pyydetty soittamaan muutamia sooloja haitarillaan. Vielä tätä kirjoittaessa ei ole tiedossa onko tämä nuori ja suosittu taiteilija lupautunut tai tilaisuudessa tulemaan.

Bussilla pääsee Työn Puistoon tänä iltana klo 7.30, 8.10 ja 9.10 lähtevillä busseilla. Huomenna on paras lähteä kaupungista klo 12.40 ip. lähtevällä bussilla.

Jännät kilpailut on syysjuhlassa Beaver Lakella

Urheilua seuraava kansa on jo nähnyt kilpailukutsun, joten tiedetään miten laaja urheiluohjelma on Jehun syysjuhlan kilpailuissa kuluvan kuun 14 pnä.

Kuten toisesta paikkaa tässä lehdessä näkyy, on urheiluohjelmaan lisätty vielä 3-ottelu ikämiehille, joten vanhat veteraanitkin voivat kokoontua näihin kisoihin muistelemaan menneitä kisoja ja kovia otteluja ja vielä kokeilla kuinka vetreässä kunnossa jäsenet ja koko keho vielä on. Allekirjoittanut on lyönyt kahvit vetoa että Jehun Onni Rintamäki näyttää taivaan mtrkit ikäisilleen tässä ottelussa. Kova kilpailu siitä syntyy, sillä on toisiakin, jotka tulevat antamaan kovan vastuksen, jopa nuoremmillekin, jos niikseen tulee.

2,000 m. juoksua kuitenkin kovasti jännätään sillä onhan maratoonari Onni Piipposen lisäksi luvannut tulla mukaan "Sammon poikain" Kusti Autio, mies joka tätä kirjoittaessa on erinomaisessa vireessä, jota todistaa sekin, että hän Voiman kisoissa, kurjalla ja huonolla kentällä ilman vastusta veti 3,000 m. vähän päälle 10 min. Meidän kisoissamme ei tavallisesti näihin aikoihin ole viime vuosina päästy. Kerrotaan että Autio oli viime kesänä kymmenen parhaan joukossa Suomen tilastoissa 800 m. Kun mukaan tietysti tulee muitakin kovia menijöitä askarruttaa meitä se, jaksaako 17-v. Jehun Fred Harju venyä tässä kovassa seurassa ja kovien "jänisten" vetämänä uuteen Liiton ennätykseen. Kova paikka se on vaan ei mahdoton, jos Jehun kenttä saa olla kuivana ettei sade kerkiä sitä pehmittämään ja huonontamaan.

Kova kilpailu tulee myöskin 5-ottelusta jos Sudburyn Eino Velvo, Reino Järvi, Vallenius ja monet muut tulevat mukaan. Jehun nuoret Pentti Rasille jää kova paikka puolustaa kotikylän mainetta näissä syksyn suurimmissa kisoissa meillä.

Penkkiurheilijoille ei jää ainoastaan kilpailujen seuraaminen radalla vaan heille on järjestetty ajanvietepelejä, kuten ampumista ja huonenheittoa, joissa ei niissäkään prenikat heltiä ilman kovaa taistelua ja kilpailua.

On siis jotakin eronamaista tulossa, jota kannattaa saapua näkemään ja kuulemaan. Älkää myöskään unohtako iltatanssia, jotka ... kolminäytöksistä näytelmää "Vihaan sinua, rakas" ja tanssia sen lopuksi. —N.

Beaver Laken Jehun järjestämiin urheilukilpailuihin syysjuhlan yhteydessä on lisätty vielä ohjelmaan ikämiesten (yli 35 v.) kolmiottelu, johon sisältyy 60 m., kuula ja kiekonheitto, jonka täten pyydämme kilpailuun osallistuvien huomioivan.

Liikennekuolemia enemmän kuin 1951 Sudburyn seudulla

Sudburyn poliisilaitoksen antamien tietojen mukaan tapahtui Sudburyssa tänä vuonna ja elokuun loppuun mennessä kaikkiaan 612 liikenneonnettomuutta eli 30 enemmän kuin viime vuoden vastaavana aikana. Onnettomuudet olivat tänä vuonna kuitenkin suhteellisesti vakavampia kuin viime vuonna sillä niiden johdosta kuoli viime vuonna ainoastaan yksi henkilö mutta tänä vuonna oli liikennekuolemien lukumäärä noussut seitsemään. Loukkaantuneita oli viime vuoden kahdeksan ensimmäisten kuukausien aikana 44, mutta tänä vuonna oli loukkaantuneiden lukumäärä kohonnut 73 henkilöön — 29 enemmän kuin viime vuonna.

Tervetuloa kotiin!

Mrs. Rauha Mäki, joka on ollut parin kuukauden ajan Suomessa saapui eilen lentokoneella Montrealiin, jotta hänen odotetaan saapuvan miehensä Almon kera tänään kotiin.

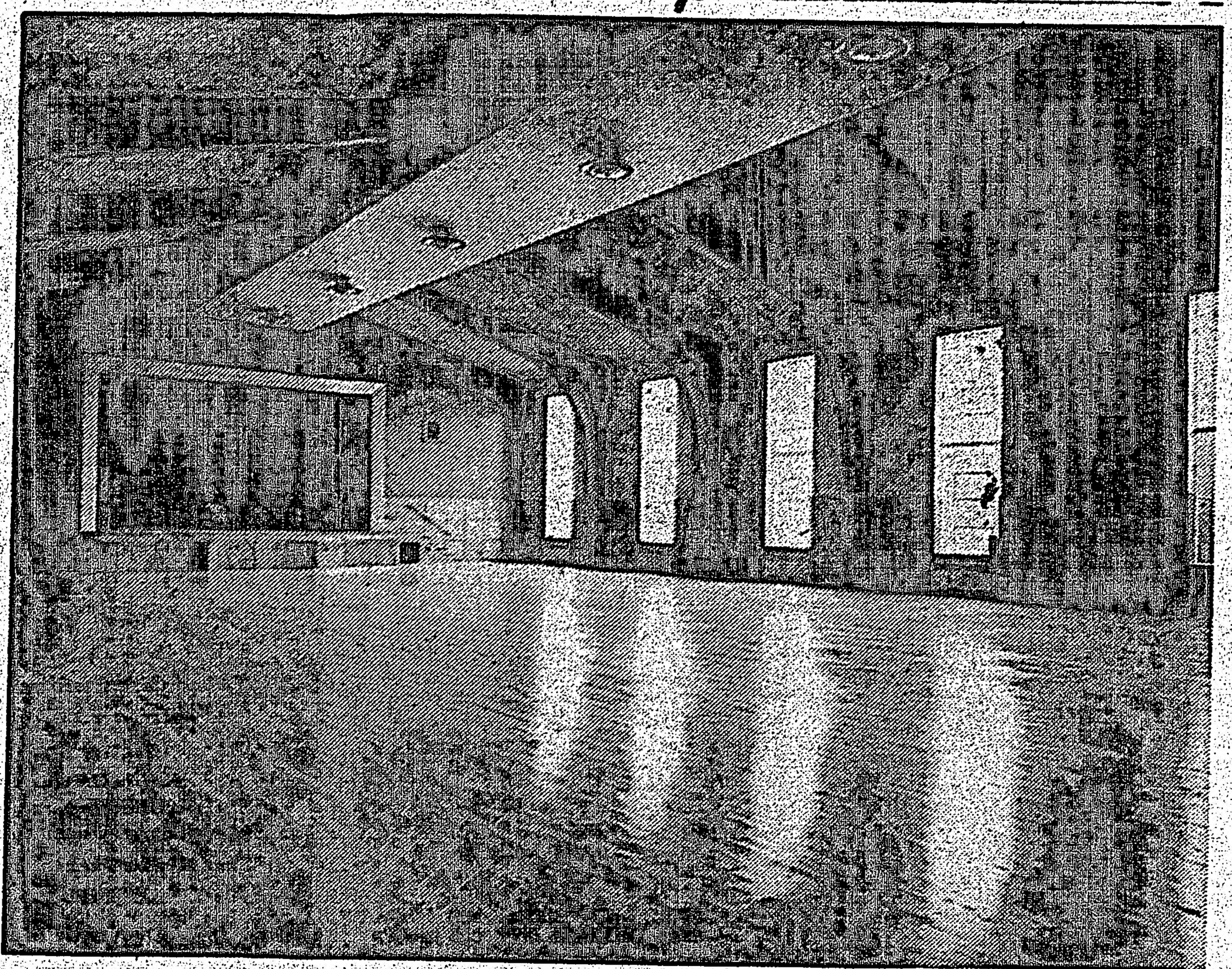

Mine-Mill-union Sudburyn seudun osaston uusi haali avataan juhlallisesti tk. 20 pnä sillä urakoitsija on ilmoittanut kaiken olevan valmiina siihen mennessä. Uuden haalin avaaminen on merkkitapaus Canadan työväenliikkeen historiassa ja juhlallisuuksiin odotetaan saapuvan huomattuja työväenmiehiä muiltakin paikkakunnilta. Union jäsenistölleen voittamien palkankorotusten, viiden päivän työviikon ja parempien työskentelysuhteiden säilyttämisen ja uusien voittojen saavuttamisen kannalta on tarpeellista, että jäsenistöllä on mahdollisimman hyvä kokoontumispaikka, jota voidaan samalla käyttää nikkelituotannon työväen kulttuurikeskuksena. Kuvamme esittää uuden, Canadan suurimman työväentalon komean salin.

Suuret syystalkoot ensi keskiviikkona Työn Puistossa

Kun Työn Puiston kesätoimintakausi päättyy nyt ensi sunnuntaina, on sen asioita valvova komitea päättänyt järjestää oikein suuret syystalkoot paikkojen kunnostamista varten. On välttämätöntä, että likaviemärijohdon päälle ajettu savi tasoitellaan ja uuden saunan ympärys siistitään, tiet sannoitetaan ja ulkona olevat istuimet, pöydät ym. korjataan talvikorjuun. Työtä on paljon niin naisille kuin miehillekin.

Varsinaiset talkoot alkavat kello kuuden jälkeen illalla, mutta ken on halukas hän voi tulla jo iltapäivällä, sillä työ ei varmastikaan lopu kesken.

Työn Puiston komitea toivoo, että näihin syystalkoisiin saapuisi mahdollisimman suuri joukko, sillä vain se takaa, että maa saadaan tasoitelluksi joka paikassa ja heinänsiemen kylvetyksi, mikä on välttämätöntä siksi, ettei ensi kesänä tarvita savessa kävellä.

Talkooväelle tarjoillaan kahvia hyvien leivoksien kanssa ja mahdollisesti muutakin.

Suomalainen vanhus poikasten pahoinpitelyn kohteena

Maakuntapoliisi ilmoittaa neljän 8—11 vuoden ikäisen koulupojan pahoinpidelleen Taavi Alanko-nimistä suomalaista vanhusta Garsonissa ja että poikaset tullaan asettamaan syytteeseen tekonsa johdosta. Alanko on elänyt yhden huoneen käsittävässä mökissään noin puolen mailin etäisyydessä länteen Garsonista, CN R:n rautatien läheisyydessä.

Koulupojat olivat murtautuneet viime tiistaina tämän 79-vuotiaan vanhuudeneläkeläisen mökkiin rikkomalla ovessa olleen ikkunan. Sisään päästyään olivat he iskeneet heikon vanhuksen permantoon ja piesseet häntä vanhuksen kävelykepillä. Poikasten sanotaan rikkoneen mökin ikkunat ja olivat ottaneet hyllyltä sokeria, kauranryyniä y.m. ruokatarvikkeita, joita he olivat ripotelleet lattialla maanneen pahoinpitelemänsä vanhuksen päälle sillä aikaa kun toiset pojat olivat pitäneet Alangon permannossa.

Kun nuoret väkivallantekijät olivat poistuneet oli Alanko vaivoin päässyt lähimpään suomalaiseen naapuriin jolle hän kertoi tapahtumasta. Sen johdosta ilmoitettiin asiasta poliisille. Maakuntapoliisi tutkii edelleen asiaa.

Alankoa aikaisemmin hoitanut lääkäri tutki pahoinpidellyn miehen ja hoitaa niitä lukuisia pahoinpitelyn jälkiä, joita hänellä on kasvoissaan, käsissään ja muissa ruumiinsa osissa. Lääkärin sanotaan ihmetelleen sitä, että vanhus oli pelastunut vaikeilta vammoilta.

Poikasten ilmoitetaan tunnustaneen syyllisyytensä ja joutuvat vastaamaan teostaan Sudburyn lastenoikeudessa, jonka tuomarina toimii E. C. Facer.

Rotan sanotaan aiheuttaneen tulipalon

Varhain torstaiaamuna oli erään Elgin St. tupakkakaupan kellarissa tulipalon alku, jonka palokuntalaiset väittävät rotan aiheuttamaksi. He arvelevat rotan vieneen palaneen savukkeenpätkän pesäänsä, jossa se oli aiheuttanut pesän syttymisen ja josta tuli oli sitten levinnyt pesän yläpuolella olleeseen parruun.

Noin 18,000 vuoden vanha asuinpaikka Killarneyssa

Michiganin yliopiston edustaja tri Emerson F. Greenman ilmoittaa, että Killarneyn koillispuolella Point Peninsulassa suoritetuissa kaivaustöissä on löydetty esineitä, jotka ovat todistuksena siitä, että seudulla on asunut muinaisen Sandia-kansan ihmisiä, joiden arvioidaan asuneen siellä noin 18,000 vuotta takaperin. Ainoastaan eräässä toisessa paikassa tällä mantereella sanotaan löydetyn merkkejä niin vanhasta asutuksesta. Löytöpaikan sanotaan olevann 297 jalan korkeudella Huron-järven nykyisestä vedenpinnasta, muinaisen Algonquin-järven rannalla, joka järvi on ollut suurempi kuin nykyiset Huron-, Michigan- ja Superior-järvet, sanovat tiedemiehet. Löydettyjen esineiden ikä ilmoitetaan todetun tieteellisillä atomikokeilla Yhdysvalloissa.

Paikalta on löydetty kvartsista valmistettuja nuolenpäitä, kuparikirveitä, luita, koruja ja kappaleita säilyneestä majavannahasta.

Killarney sijaitsee Georgian Bayn rannalla lounaaseen Sudburysta ja noin 20 mailin etäisyydessä länteen Little Currentista.

Manitoulinin saarella on Sheguindahissa tehty myöskin Canadan kansallisen museon toimesta muinaislöytöjä, mutta Point Peninsulan löytöjen sanotaan olevan enemmän kuin kaksi kertaa vanhempia kuin Sheguiandahin löydöt.

Point Peninsulassa sanotaan olevan suuria kiviä, joista jotkut painavat noin 400 paunaa. Näiden kivien väitetään kulkeutuneen seudulle jääkauden jääpeitteen mukana. Jäävyöhykkeen ilmoitetaan perääntyneen seudulta noin 20,000 vuotta sitten.

Kaksi päivää täällä

Yli 40 maakunnan lainlaatijakunnan jäsentä saapui eilen aamulla Sudburyn seudulle tarkastusmatkalle. He lähtevät tänään klo 2.45 ip. North Bayn seudulle, josta he kulkevat Ontarion Northland rautatietä pohjoiseen. Lainsäätäjät tarkastivat täällä mm. nikkelintuotantolaitokset.

Liika kosteus vaarantaa alueen perunasatoa

Koska elokuun aikana saatiin Sudburyn seudulla enemmän sadetta kuin 20 vuoteen on tämä liiallinen kosteus vaarantanut Sudburyn seudun perunasadon mahdollisuudet. Koska maa on liian märkää haittaa se varhaista perunain korjaamista ja jos liiallinen kosteus jatkuu saattaa se johtaa perunamädän syntymiseen. Tähän mennessä on kuitenkin todettu ainoastaan neljä perunamätätapausta. Jos säät tulevat kuivemmiksi, sanotaan senkin johtavan toisenlaiseen sairauteen perunoissa, joten perunanviljelijät ovat kaikessa tapauksessa vaikeuksien edessä.

Siemenperunain kalliin hinnan tähden ilmoitetaan tänä vuonna istutetun perunoita ainoastaan noin kahdelle tuhannelle eekkerille viime vuoden 4,900 eekkeriä vastaan.

Huonon perunasadon alueella ei sanota johtavan perunain hintain kohoamiseen sillä Manitobassa, B. C:ssa ja Prince Edward Islandissa odotetaan saatavan runsas sato ja hyviä perunoita. Näiden maakuntien perunoita voidaan tuottaa Sudburyn seudulle suunnilleen sillä hinnalla mikä maksetaan Sudburyn seudun perunoista.

Sudburyn tukkukauppiaat ovat ilmoittaneet perunain nykyisen hinnan olevan noin $3.25 75 paunan säkiltä.

Yhdysvaltalaisten peuranpyyntiluvat olisi peruutettava

Koska yhdysvaltalaiset metsästäjät eivät saa viedä Canadassa pyytämiään peuroja rajan yli Yhdysvaltoihin, siellä suu- ja sorkkataudin takia voimassa olevan tuontikiellon johdosta, on Sudburyn kauppakamarin jäsen Baxter Ricard ehdottanut, että yhdysvaltalaisille turisteille ei saisi antaa peuranpyyntilupia. Vaikka laki kieltää jättämästä ammuttua riistaa metsään, väitti mr. Ricard siitä huolimatta niin tapahtuvan ja sitä suuremmalla syyllä siinä tapauksessa, että turistit eivät saa viedä peuroja Yhdysvaltoihin, ei edes niiden sarvia. Hän sanoi viime syksynä löydetyn kolme peuraa niiltä alueilta, joissa yhdysvaltalaiset olivat metsästäneet. Kauppakamarin johtokunta ei ryhtynyt ehdotuksen johdosta mihinkään toimenpiteisiin vaan jätti asian riistaviranomaisten huomaan.

Sudburyn piirissä on hukkunut vesiin 25 henkilöä 1952

Kaikkiaan 25 henkilöä todetaan tähän mennessä hukkuneen kuluvan vuoden aikana Sudburyn piirin vesiin. Viime lauantaina löydettiin Foleyetin lähellä eräs mies hukkuneena joesta. Edward Rochonin River Valleystä ilmoitetaan hukkuneen Metamagasing-järveen Wahnapitaen lähellä ja Pineland Timber Co:n työläinen Joseph Gasperd hukkui Missinabie-järveen poistaessaan rikkaruohoja veneensä propellista.

Foleyetin lähellä hukkuneella miehellä ei ollut mitään muita tuntomerkkejä kuin Lumber and Sawmill Workers Union jäsenkortti.

Tie harkittavana

Maakuntahallituksen kaivantoministeriön ilmoitetaan parhaillaan harkitsevan noin 45 mailin pituisen tien rakentamista Fecunis Laken alueelle Levackin läheisyydessä. Falconbridge-yhtiö on todennut Fecunis Laken seudun valtauksilla olevan noin 10 miljoonaa tonnia ooria ja on pyytänyt maakuntahallitusta rakentamaan paikalle kaivantotien.

Sudburyn seudun rautarikkaudet tutkittavina

Central Sudbury Lead-Zinc Mines Limited ja sen alayhtiö Exelsior Mines Limited omistavat 54 valtausta Marion, Jefferson ja Genoa townshipeissä noin sadan mailin etäisyydessä luoteeseen Sudburysta. Koska näillä valtauksilla on lyijyn ja sinkin lisäksi myöskin magnetiittia on niitä kaupattu Steel Company of Canadalle rautakaivannon perustamistarkoituksessa. Yhtiöiden äskettäin pidetyssä vuosikokouksessa ilmoitettiin, että tarjous on hylätty, mutta että eräästä toisesta kaupasta neuvotellaan parhaillaan.

Yhtiöiden tarkoituksena on saada valtaukset tutkituiksi myöskin niiden rautapitoisuuteen nähden ja sitä varten ne ovat ryhtyneet neuvottelemaan myöskin Nicoll's Engineering and Research Corporationin kanssa. Tarkoituksena on saada selville edullinen menettelytapa rautaoorin eristämistä varten.

Näillä valtauksilla tähän mennessä suoritetuissa koeporauksissa on todettu 49,000 tonnia ooria, sisältäen keskimäärin 2.04 prosenttia lyijyä ja 4.02 prosenttia sinkkiä.

Rautaesiintymiä sanotaan näillä valtauksilla olevan kaikkiaan noin viiden mailin pituisella alueella idästä lähteen.

Täällä Calgarysta

Torstaina saapui Sudburyyn Wm. Loukonen Calgarysta, jossa hän on ollut rakennustöissä viimeisten 20 vuoden ajan. Hän sanoi viipyvänsä täällä ainakin muutamia päiviä, ollen täällä H. Sulan luona.

Telakkatyöläisten lakko päättyi Port Arthurissa

Port Arthur. — Täällä päättyi la[illegible]vatelakkatyöläisten lakko torstaina. Lakko, johon osallistui noin 950 ty[illegible]läistä, alkoi kaksi viikkoa sitten.

Ontarion työministeri Daley ja pä[illegible]sovittelija osallistuivat kaksi päivi[illegible] kestäneisiin neuvotteluihin.

Sopimuksen mukaan työläisi[illegible] myönnetään 3 sentin lisäkorotus tun[illegible] palkkoihin ja se on taannehtiva he[illegible]näkuun 1 päivään. Samoin suostui y[illegible]tiö maksamaan 25 prosenttia sairau[illegible] vakuutuksesta, maksamaan palk[illegible] työnpäivältä ja antamaan 42½ tunn[illegible] työviikon.

Ammattimiesten peruspalkka tul[illegible] olemaan $1.55 tunnille.

Poikanen uhkasi polttaa kirkon

Paikallinen etsivä poliisi sai tor[illegible]taina käsiinsä kaksi poikasta, jois[illegible] yksi oli yhdeksän ja toinen kymmen[illegible]vuotias. Heidän hallussaan oli tä[illegible]dellinen kokoelma murtovarkaide[illegible] työkaluja ja poikasten sanotaan mu[illegible]tautuneen 3 myymälään ja 3 kir[illegible]koon. Yhdeksänvuotias poikanen s[illegible]noi papille, joka avusti pollisia po[illegible]kasten kiinni saamisessa, että j[illegible] pappi ilmoittaa heidät poliisille, pol[illegible]taa hän papin kirkon.

Viime huhtik. perustetun Sydb[illegible] Exploration and Mining Co:n va[illegible]tauksilla Trill and Fairbanks tow[illegible]shipeissa on aloitettu timanttiporau[illegible] työt. Pintanäytteet ovat todenne[illegible] oorin sisältävän lyijyä, kuparia [illegible] hopeaa.

CSJ:n KESKI-ONTARION ALUEEN
Syysjuhla
SYYSKUUN 6 JA 7 P:NÄ
TYÖN PUISTOSSA

LAUANTAINA syyskuun 6 p:nä
JUHLATANSSIT
Työn Puistossa
alkaen klo 9 illalla
Soittaa suomalaisten pidetty harmonikkataituri VICTOR DORIGO
Sisäänpääsy: etuk. 25c ovella 35c
KOLME LAHJAVOITTOA
KAIKKI TERVETULLEITA!

SUNNUNTAINA syyskuun 7 p:nä
JUHLAOHJELMA
Työn Puistossa
alkaen klo 2 i.p.
Kuorolaulua ...Sekakuoro Sävel
Puhe ....Kalle Salo
Runo ....Untamo Mäkelä
Puhe ....Edwin Suksi
Kuorolaulua ...Sekakuoro Sävel

CSJ:n keski-Ontarion aluetoimikunta.

Uusia suomalaisia ÄÄNILEVYJÄ!

TÄHTI
RW-454 Meripoika ja merenneito, valssi, Veikko Lavi ja laulukvartetti
Gabriel, jenkka, Veikko Lavi ja ikäneidot

TRIOLA
T-8005 Minä pistin polkaksi, polkka, Jorma Ikävalko
Kaikki sen jo tietää saa, jenkka, Jorma Ikävalko
T-4009 Poranck, valssi, Viljo Westerinen
Sinulle kuuluu lempeni, valssi, Viljo Westerinen

RYTMI
B-2156 Tähti syysyössä, valssi, Henry Theel
Kirje ystävälle, tango, Henry Theel
R-6093 Katuviertä pitkin, tango, Henry Theel
Minä myös, jenkka, Justeeri
6014 Surun lapsi, valssi, Henry Theel
Tähden lento, jenkka, Henry Theel
VR6058 Aron laulu, fox-trot, Erkki Junkkarinen
Yksinäinen harmonikka, valssi, Erkki Junkkarinen
7007 Kulkurin kaiho, valssi, Henry Theel
Orpopojan valssi, Henry Theel
HINTA $1.25 KAPPALE

12 t. RYTMI
RK1001 Merellä, Ture Ara ja Rytmi konserttiorkesteri
Ristilukki, Ture Ara ja Rytmi konserttiorkesteri
RK-1002 Reppurin laulu, Ture Ara ja Rytmi konserttiorkesteri
Syystunnelma, Ture Ara ja Rytmi konserttiorkesteri
HINTA $2.50 KAPPALE

(Ostajan maksettava lähetyskulut)
Postitilauksen tulee käsittää vähintäin kolme levyä
Tilatkaa osoitteella:
Vapaus Publishing Company Ltd.
100 Elm St. W. P. O. Box 69 Sudbury, Ont.

JAMES H. DAVEY
KOKSIA · KOLIA · PUITA
Parhaimpaa öljyttyä strokeri-kolia
PUHELIN 5-5647
177 Kathleen St. W. Sudbury

NASH, AUSTIN JA WILLYS AUTOJA — JEEPS
REO JA WILLYS TROKEJA
LEADER TRAKTOREITA
JACK'S AUTO SERVICE
633 Lorne St. Sudbury

Matkustakaa Suomeen
Lähempiä tietoja saatte toimistolta, jolla on matkailukokemusta vuodesta 1936 — Välitämme kahvipaketteja.
RITARI TRAVEL AGENCY
Edustamme laivalinjoja, lentolinjoja, hotelleja ja huvimatkoja
49 Cedar St. Sudbury, Ont. Puhelin 5-5685

SUOMEEN MATKUSTAJAT
Ottakaa mukaan matkarahanne Matkailijain maksuosoituksina
TRAVELLERS CHEQUES
● Matkatoimistoltamme voitte saada näitä U.S. "Travellers Sekkiä", joita on $10., $20. ja $50. summille.
● Ne ovat turvallisia ja käytännöllisiä matkalla. Niitä voi vaihtaa rahaksi missä maassa hyvänsä.
VAPAUS TRAVEL AGENCY
100 Elm St. West Sudbury, Ontario